京城日報
朝刊
本紙朝夕共十二頁

大滿洲國建設錄

愈々發賣

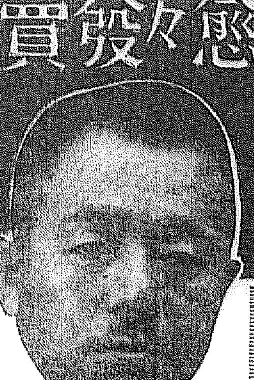

駒井徳三著
肉弾的手記

四六判・五百餘頁　定價一圓廿錢　送料十四錢

幣原前外相、松岡首席全權を始めとして、外務、満鉄の幹部諸公が、茲では遠慮會釈もなく俎上にのぼせられ、痛烈を極む。是だけでも凄い本だ。

まこと、今や古い自由主義は完全に崩壊して國際的獨占資本主義の時代に入り、世界地圖はいくつかのブロックに色分けされねばならなくなった。見よ!! 北米合衆國とソヴェト聯邦とは既成ブロックとして厳存し、大英帝國は殖民地聯盟を打って一丸とせるブロック形成に成功し、フランスは金の武器の下に汎歐一聯の國家を金融的にブロック化した。東洋に於ては、然しながら盟主日本が、北の經濟資源に最も立ちおくれた。必然的に政治的軍事的要素を先行せしむることによって、日滿經濟ブロックは漸く形成途上にある。此の世界的必然の大波に乗入れ九千萬日本人が、親子と萬里の涙と共に闘取して、徒手空拳、銃剣の光を含む茫さす大滿蒙の曠野に、進んで「大アジア日本」を指呼して漸く確定たる生命がけの大立廻り。げにや、偏大化して起たしむるに足る天下の名品である。

是は血で肉で書いた ピチくと生きた稀有の人間的記録だ

著者は満洲國総務長官または参議たる劇職に在りて、骨を削る思ひを以て、勿忘裡に極まる、再び生きまぬ悲しを、故國の土を踏まとつて、後世史家の序をとつて、満洲建國史の貫を讀む、と。乃ち、さらにデレ、飛ぶ満洲建國の姿が、如何に明らかに茲にまた始めて本書を繙くによって、聯脱しを可否をもトし得やう。

下圖は、著者が滿洲國特使として入京の際の歡迎會。右へ東久邇宮殿下、荒木陸相、著者、内田外相、安達內相等

八千萬全日本人の肺肝を衝る 待望の巨篇出づ

探偵小説より遙かに面白く、血湧き肉躍る生命の血書。後昆に傳ふべき建國裏面史。満洲國を志す人々への根本的案内書

【付錄】滿洲國全法令・公認地圖・稀覯寫眞挿入

中央公論社獨占出版　東京驛前・丸ビル　振替東京・三四

蜂ブドー酒

愛飲家優待特賣

今月限り 逃すな！チャンス

おいしくて滋養になる蜂ブドー酒

■方法

蜂ブドー酒の包紙のレッテル二枚を一口とし各裏面に御住所氏名を御明記の上　開封（二錢切手貼付）にて左記にお送り下さい　抽籤の上當籤者へ景品を御贈呈いたします

締切　昭和八年二月末日

抽籤方法　一口毎に抽籤券一枚呈上　一千口一組　總等景品數一百萬口　當籤

當籤者發表　昭和八年三月二十五日頃發表

景品發送　當籤發表後二ヶ月以内

レッテル送り先　東京市日本橋區室町二丁目　近藤利兵衛商店　宣傳部

■特撰景品

一等	ラヂオセット　又はポータブル蓄音器	一組　一臺	一千本
二等	金貳拾圓也　割引勸業債券　又は金側腕時計　上等八端座蒲團地	一枚　一個　五著	二千本
三等	高級萬年筆　又は上等茶器　特製美術硯箱	一本　一組　一個	三千本
四等	上等コーザン石鹸	半打	五千本
等外	郵便切手（一錢五厘）	五枚	正規の應募者全部へ御贈呈

● レッテル二枚でラヂオセットが當る！ 摑め此福運

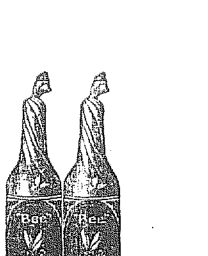

大阪 東京　近藤利兵衛商店

8―8

無線と實驗

二月號出來

■ラヂオテスターと短波號■

ウエストンテストパネルとラヂオセットテスター二種……寺澤春潮
誰にも出來る簡單なオッシログラフの作り方……H・R・澤
直讀可變周波數計の設計と應用の實例……N・K・西川太一七
ビートフレケンシーオーヂオオッシレーターの較正……森田基久一
簡單に作れる變調度指示計の實際……C・K・竹中俊治
發振型周波計の自作とその較正法……高瀬芳男
短波長電波の常識……森原浩
短波空中線の話……高瀬芳男
F・B・な短波受信用空中線の張て方……小林先生
短波長電波の通達距離に就いて

設計計算資料
抵抗結合増幅の原理……D・K白谷好一
帶域増幅の一方法……小宮雄一
ラヂオ用諸公式……秋野先生
チョークコイルの設計公式……村上稲夫
同調回路の計算……H・N生

JOAKの時報装置を觀る……古澤生

研究室
自動スキッチ用リレーの作り方……村上生
低周波擴大を省略のペントードの實驗……はじめ生
初歩者にも出來る高能率の三球セット……はじめ生
研究欄の成績考査……江石生

◇パネルの陰から……雷次郎
◇ハム・S・W・ストレイ……ＺＨＣ
◇ホームメードのテレヴイ……口絵
◇米國の警察ラヂオ……口絵
◇實生活の記錄
◇故障・失敗・修理
◇業界ニュース
◇最新短波回路集（附錄）……森田基久一

英和對譯　ラヂオ研究の栞……森田生
英和無線大事彙（三）

定價八十錢（半ヶ年四圓九十錢　一ヶ年九圓六十錢　送料共）

最新刊・東京中央放送局技術部編・定價一圓　送料二十一錢

JOAKラヂオ講義錄

ラヂオのABCとして、誰が讀んでもスラく頭に入る、最も易しく書かれたラヂオの虎の巻である

本書の主なる目次

一、電波の傳播（電波、電波の性質）二、アンテナとアース（アンテナの回路（電氣の基礎知識、同調回路、検波器、高周波増幅器、低周波増幅器）四、眞空管（二極、三極、交流用眞空管、四極、五極眞空管、新型眞空管）五、エリミネーター（交流と脈流、エリミネーターの種類、電源装置、エリミネーター用部分品、アースの取方、ハムの原因と其の除去法）六、電力増幅装置（電力増幅としてのペントード・ピックアップ）七、受信機の組立（受信機の選擇、製作組立方、周波數範圍、二重放送受信機、交流受信機と電燈線アンテナ、受信機接續圖）八、受信器とスピーカー（受話器、スピーカー）九、電池と充電器（蓄電池、乾電池、充電器）十、受信器の扱ひ方（鑛石式、電池式、交流式、眞空管の扱ひ方）十一、故障修理（故障分類、診療用具、回路の點檢と診斷上の心得、一般的診斷法、故障發見と修理、部分品故障の手當）十二、聽取障害と其の防止、附錄（眞空管一覽表、眞空管特性曲線、グリッドバイアス抵抗值表、故障機診察圖解）

二月號

實際園藝

園藝を初むる好期近し！
園藝ファン必讀の記事滿載

定價六十錢　送料二錢

東京・神田・錦町一
振替東京六二九四番

誠文堂

佐々木胃腸病院
京城明治町二丁目
入院隨意　電本二六七三、二七一六

安田銀行
京城支店

イーストマン製

必ずよい寫眞の寫る

コダックフィルム

レギュラー（普通）と
ヴェリクローム

何れも初心者が使つて失敗なく
練達者が用ひて効果偉大です

高速度、整色性、寬容度廣大
膜面強く、カブリなく、品質均一

ヴェリクロームは感光銀二重塗布
ハレーション絶對防止

各地寫眞材料店及百貨店にあります

イーストマン日本總代理店　コダック ジャパン リミテッド　東京
EASTMAN KODAK COMPANY, Rochester, N.Y., U.S.A.

F1

名實竝び高き
ナショナル乾電池
松下電器

不動産競賣公告

左記ノ不動産ハ昭和八年三月三日午前十時競賣ニ附ス入札保證金ハ申出額ノ十分ノ一トス

右各競賣以外ニ於テ都部ノ不動産ニ對シ同時競賣スベキモノ他ニ三十四件アリ

京城地方法院

京城府蓬萊町一丁目一四一番地ノ
一、煉瓦造二階建本家　壹棟
……

『わが國は法律的に何等拘束さるゝなし』

勸告書の有効成立公表の際に理論的に堂々拒否す

【東京電報】政府は最早や聯盟の不誠意に信頼せず勸告案が内示さるゝも姑息な修正要求などは絶對に行はず、總會が勸告書を採擇せしむると共に、票決に際しては斷乎反對投票をなすに決したが有勸告書の有効成立が宣告公表されたる時は『我が國は法律的に何等拘束されず』との理論的立場を固執し、第五項に依る陳述書を提出、絶對拒絶の態度を一貫するに決定した

「第二對日書翰には既に回答の要なし」

【東京電報】十九國委員會の第二次對日書翰は十五日正午外務省に到達した、右書翰は日本は滿洲國承認を拋棄せざるため、和協の成功すべき望みなしと斷定し和協失敗の責任を我が國に歸すると共に、更にこの上の讓歩を求め且つ熱河問題に對する警告を含んでゐるので、外務當局は左の如き斷乎たる態度を示し、何等回答の要なしと極度に憤慨してゐる

一、和協は我が國の認めせる滿洲國承認の拋棄不能と、聯盟がこの點を容認せぬ以上、和協の失敗は當然にしてその責めは聯盟側にあり

一、八日附の我が新提案は最後的のもので、これ以上滿洲國主權を曖昧化する新提案は絶對不能

一、十九國委員會は直に日本が斷乎的新提案をなさねば、第四項に移行すべしと威嚇的態度を示してゐるが何等恐るゝ要なくこの儘に四項に移行すべし

一、熱河問題は滿洲國内政問題にして、日本の參加は議定書に基くものなる故、不當の處置に非ず、今後の和協の努力とは關係なき問題である

脫退を決定するに松岡代表歸國報告が極めて緊要

出發時期は代表に一任

【東京電報】松岡代表は十九國委員會が和協に對する我最終的努力を無視し、大勢は既に正面衝突の外なきに至つたので、勸告附報告書が二十五日の總會で採擇された場合、之に對し聯盟に於ける最終的聲明として直にゼネヴアを出發歸國することを決意し十五日内田外相に對し

二十八日頃アメリカ經由歸國の途に就きたし

と具申し來つた、よつて外務當局は慎重協議の結果

事態が最悪の場合に達すべきことは既に阻止し難く、我國としては聯盟脫退を自主的に決定すべき必要迫りつゝあるものと認められ、之が決定には松岡代表の歸國報告は極めて緊要なり

といふに意見一致したので、總會直後松岡代表の急遽歸國を許可するに決定した、猶しゼネヴア出發の時期に關しては松岡代表の決定に一任することゝし、十五日その旨直ちに回訓を發した

二十二國に對し交渉委員會の招請

米國ソ聯和蘭を含む

【ゼネヴア十四日發】來る二十一日總會開催と同時に、十九國委員會は解散することとなるので、十九國委員會の各國、九國條約締約國たる米、ソ聯及オランダの二十二ヶ國に對し、既に十四日夜交渉委員會に參加するやう招請狀が發せられたと聞知する

川岸侍從武官

新塑拔鎭に於ける傳達式

李本社特派員發

川岸侍從武官は十五日午前九時三十分[illegible]を随へ、[illegible]を出發した、國境の寒さ零下十八度、高き山々の白雪皚々たる絶景を眺めながら嶮峻たる峠を越え行き、午後二時新塑拔鎭に着いた、川岸侍從武官は直に守備隊通信に十[illegible]隊に於ける傳達式をそれぐ挙行し、續いて[illegible]狀を總取の後、午後四時松屋旅館に入つた

院内閣議で二法律案を決定す

【東京電報】政府は十五日院内持廻り閣議で左記法律案を決定し、衆議院提出の手續きを執つた

一、昭和七年法律第六號中改正法律案

一、大正二年法律第九號中改正法律案

永井駐獨大使三月一日赴任

【東京電報】新任駐獨大使永井松三氏は三月一日午後九時廿五分東京驛發、シベリヤ經由伯林に赴任の筈である

追加豫算第二號衆議院に提出

【東京電報】十五日衆議院に第二號豫算追加案を提出したが、その内容左の如し

一、昭和七年度一般會計歳入歳出豫算追加(第二號)

歳[illegible]

經常部 [illegible]

刑務所[illegible]

臨時部 [illegible] 五〇

歳入補塡の財源に充つべき公債の増加 二八、三七三

計 二八、六二三

歳出

經常部 二四、七四九

臨時部 三、八七三

計 二八、六二三

一、昭和七年度特別會計歳入歳出豫算追加(特第二號)

大藏省所管

歳入 公債 二八、三七三

歳出 公債金支出 二八、三七三

拓務省所管

朝鮮總督府

歳入

前年度剰餘金繰入 一四二

歳出

學事教育施設費其の他の補助 一四二

海軍補助計畫の留保財源を發表

大藏省が衆院決算委員會で

【東京電報】大藏省は[illegible]衆院決算委員會の要求により、ロンドン條約による海軍補助計畫留保財源と現在財源の内譯を發表した、即ち留保財源總額五億八百九萬九千三百二十七圓で、その中補充計畫一億七千四百萬圓、現在財源一億三千四百九萬九千三百二十七圓である

コ・ペ兩國戰端を開く

【ボゴタ(コロンビア首都)十四日發】アマゾン河上流のカコウレイ附近地域に關するコロンビア、ペルー間の紛爭は愈よ急迫し十四日兩國軍間に遂に戰端が開始された

湯淺現會計檢査院長宮内大臣に任ぜらる

十五日午後六時親任式擧行

【東京電報】一木宮相は最近健康勝れず辭意を表明してゐたので、後任詮衡中の處元朝鮮政務總監現會計檢査院長湯淺倉平氏を起用することに決し、鈴木侍從長は過般西園寺公を興津に訪問し、右の旨を述べ諒解を求め、次いで湯淺氏に交渉内諾を得、上奏御裁可を仰いだ結果 天皇陛下には十五日午後六時五分宮中鳳凰間に出御、牧野内大臣侍立の上親任式を行はせられ、湯淺倉平氏に對し親任の勅語を賜ひ、牧野内大臣より左の如く官記を授けられた

會計檢査院長 從三位勳一等 湯淺倉平

任宮内大臣

宮内大臣 一木喜德郎

依願免本官

會計檢査院長に河野秀男氏を親任

【東京電報】湯淺會計檢査院長宮内大臣に轉任に伴ひ左の如く親任された

會計檢査院部長 從三位勳二等 河野秀男

任會計檢査院長

更迭事情

湯淺氏は無類の人格者

【東京電報】一木宮相は豫て辭任を決意し西園寺公、牧野内府鈴木侍從長等に對して辭意を洩してゐたが適任者なきため牧野内府鈴木侍從長は極力慰留に努めつゝあつた、然るに一木宮相の決意頗る強固にして最早留任の模樣がないので牧野内府は秘かに後任者を選定中、元朝鮮總督府政務總監、現會計檢査院長湯淺倉平氏が手腕經驗、人格等より見て最適任者と認め内交渉の結果遂に決定を見るに至つたものである。湯淺氏は齋藤内閣組閣當時にも[illegible]伯、丸山鶴吉、柴田善三郎氏其他より入閣を懇請されたが固辭して實現を見なかつたもので、氏は現代稀に見る人格者で在野中にも種々なる逸話を殘した人である

湯淺氏の略歷 新宮相湯淺氏は山口縣に生れ、東大法科政治科を卒業後官途につき、岡山、靜岡各縣知事を經て後、内務省警保局長、警視總監、内務次官を經て貴族院議員に勅選され、大正十五年五月朝鮮總督府政務總監として來鮮、幾多の事績をあげた事は世人の記憶に尚ほ鮮やかなところである、しかして昭和四年會計檢査院長に舉げられ以て今日に至つた

在任十年勇退の一木氏

【東京電報】宮相を辭任することゝなつた一木喜德郎氏は、牧野内府の後を襲ひ大正十三年樞密院副議長より宮相に任命されたものであつて、大正天皇御不例以來、御大喪、今上陛下御大禮等重大事中の諸重要儀典に奉仕し今日に及んでゐる、人格手腕共に卓越した人で

將來適當の時期に於いて牧野内府の後を襲ひ、内大臣府入りをするものと見られてゐる(寫眞は一木前宮相)

關屋宮内次官辭表提出

【東京電報】關屋宮内次官は十五日午後六時五分湯淺新宮相親任式終了後湯淺宮相に辭表提出した

一木前宮相に前官禮遇

【東京電報】今回辭任した一木前宮相に對し特に前官の禮遇を賜ふことゝなつた

府第一教育部會(第三日目)

動議不徹底で府會大荒れ

豫算案審議に關し

京城府第一教育部會第三日目は、十五日午後二時半より二十[illegible]議長席の下に開會

一、昭和七年度歳入出豫算追加更正の件

一、短期債に關する件

の二議案は齋野内務係長より説明あり、簡單なる質問あつて後中村氏の動議にて以後の讀會を省略して原案通り可決

一、授業料、保育料及び入學受驗料徴收條例改正の件

は松崎學務課長の説明あつて讀會を省略原案可決いよく

一、昭和八年度歳入出豫算の件

第一讀會に入り、先づ歳出經常部、臨時部を一括して上程、濱田氏から増減費目の概括的説明を求め、松崎學務課長款を追ふて說明了後に説明をなす

◇濱田氏 高等小學教員の任命時期を問ふ

◇松崎課長 開校は五月終りか六月始めになるが準備の都合上校長は二月下旬か三月上旬、教員は四月早々任命の積りである

休憩に入り三時五十分再開

◇茅野氏 委員附託如何で質問の内容は變るが附託するか何うか(間を置いて)歳入出を一括して委員に附託しては如何

との動議を提出したが動議不徹底のためか、大多數は沈默、この時井上府尹採決を諮り異議の聲無きを見て、動議成立をつぐれば俄然各所から不平續出、顏つ赤になつて府尹とみ唯合ふ

◇波多江氏 歳入が未だ上程されざるに一括して委員附託の如きは不眞面目も甚だしい

◇曾我氏 何も不眞面目でない、委員會に移すのは慎重な態度ではないか

◇秋山氏 一旦採決しながらゴテつくとは何事か、議長の措置に不當である

濱田氏も動議の不徹底を盾にさかんに府尹に喰つてかゝる、議場は蜂の巣を突いた如く收拾つかず府尹再び休憩を宣す、四時十五分三度開會、中村氏『動議が甚だ不徹底であるから……』とて動議の内容を繰り返し採決のやり直しを府尹に迫れば更に

◇山中氏 本會は重大な豫算案であるから審議を續行するや、委員附託にするか明瞭に採決を仕直しては如何

井上府尹已むを得ず不承無承の裡に動議不明瞭と認めしものを起立に問へば、十四人の多數なりしため、更に全員委員附託動議を起立に問ひ、八人の少數で否決され再び審議を繰り返すことゝなる、茅野、秋山氏等『採決のやり直しとは何事か、悪例を殘すものである』とてワンくになりそゝくさと席を蹴立てゝ退場、府會特有の珍場面?も漸く收まつて審議を續行、中村稅務課長歳入豫算に就き詳細な説明あり、山中氏から簡單な質問あつたが退場者續出、定員數を缺くため四時二十五分散會

國防非常時に臨み軍事參議官會議

重大決議に對する方針確立の爲

【東京電報】陸軍では聯盟が和協を放棄して近く總會を開き勸告案を決議し、わが國に提示し來ることゝなり、わが國としてはいよく重大決意をなさざるべからざるに立至るが、かゝる場合は將來におけるわが國防問題についても重大時局に直面するので、正式に軍事參議官會議を招集し、閑院、梨本兩元帥宮殿下をはじめ奉り、上原元帥、井上、鈴木、金谷、菱刈、南、渡邊、林、武藤、松井の各軍事參議官ならびに荒木陸相も參集して、重大決議に關する全陸軍の態度方針を確立することゝなり、右參議官會議招集に關し目下陸軍省において準備中である

貴族院豫算總會

十五日午後開會す

豫算案審査期間日割を協議

【東京電報】貴族院豫算總會は十五日午後一時四十五分開會、豫算案審議期間日割を協議決定した後質疑に入り

野村益三子(研究) 一、我國の水産政策實現につき遠洋漁業の保護獎勵策如何 二、北海道水産物道營について道廳の申請を直ちに許すや

後藤農相、何れも充分考慮する旨答へ

野村子 南洋統治政策の大綱如何

永井拓相 南洋水產事業の助成については八年度豫算にも既に相當額を計上した

野村子 教育調査の結果如何、殊に幼年保護事業成績如何、映畫に對する當局の對策如何

小山法相、鳩山文相の答辯あり三時五十六分散會

樞府に御諮詢

朝鮮教育令中改正案

政府は十五日手續を執る

【東京電報】政府は十五日朝鮮教育令中改正件を樞密院に對しての御諮詢の手續きを執つたので、樞密院は直に政府より提出した教育令中改正案と一括して、審議することゝなつた

金鑛運賃補助に六萬圓を計上す

八年度の鮮内全産金額を約五割增加せしむ

【東京電報】朝鮮總督府鑛務課では八年度新規事業として六萬圓を計上、低品位金鑛の更生を圖るため補助規程を設け、從來捨てゝ顧みられなかつた低品位金鑛石の利用更生に努め、金の增産に拍車を加へるが、計上されてゐる六萬圓は、主として鑛石の運搬費に補助するもので、これにより八年度の産金額を約五割增加せしめ得る見込みであるから、現在年産一千七百萬圓と見れば、これのみで八百五十萬圓の增産を期待されるわけだが、何しろ僅に六萬圓に過ぎぬため、三百二十に及ぶ金山全般に補助することは不可能のため、申請に對して嚴密な詮衡が加へられる筈である

駐滿我大使館が熱河問題で聲明

十五日談話の形式で發表す

【新京十五日發電】駐滿日本大使館では十五日熱河問題に關し談話の形式で重要聲明を發表した、その内容は

一、熱河省長湯玉麟は滿洲國獨立宣言に署名參加してゐること

一、熱河は地理的歷史的から見て滿洲國の領域たること明瞭なること

一、吉林、黑龍兩省から潜入した兵匪及び學良の正規軍が熱河に侵入し治安を擾亂しつゝあるに對し、これを討伐するは單なる滿洲國內問題であること

一、熱河問題と平津問題とは全然別個のものたること

を大體骨子に主張闡明したもので、熱河に對する日本の態度を示す重大意義を有するものとして極めて注目されてゐる

學良軍陣容の改正を斷行す

【天津十五日發電】張學良は北支に於ける抗日支那全軍指揮統一の爲め十五日臨時大綱軍制を復活し、積極的に抗日反滿の作戰を爲すに決し、陣容改正を斷行した、即ち第一集團軍司令には張作相を任命し、湯玉麟、熱河侵入の各正規軍良自身當り關内の全軍を率ゐ、第二集團軍司令には張學良を率ゐるに決定し、張作相は二十日北平出發熱河に赴き現地に就き指揮を執ることになつた何學良軍從來の兵制の最高單位は旅であつたのを師團に改むるに決した

九年度昇格の新興都邑

大田・全州・光州など

人口三萬以上を有し、都市的體裁を整へつゝある大田、全州、光州の三邑を府制實施の候補地として八年度實施を要求されたが財務局の査定で削られ、來年度は府に昇格する都市は一ヶ所もないが、總督府當局では九年度には以上三邑の外に府制施行の適地を新に詮衡して實現に努むる方針を持してゐる、邑から府に昇格すれば幾多有形無形の利益があり、第一國庫補助事業の遂行が容易となり、行政的に便宜が多いのみならず、都市的施設の向上に土地の格上となり商取引の信用を高め、一般文化の水準を引上げる結果となるので、府制實施の諸條件を備へた地方には成るべく早く府制を實施せしめたき意向を有してゐるから、九年度に於ては以上三邑の外に、新に選に入る新興都市が多からうと見られてゐる

十六日の兩院

【東京電報】十六日の貴族院本會議は午前十時開會、日程を變更して健康保險法中改正法律案の一讀會を開き委員附託後議事日程十四件を附議、それより樞木辰二郎(研究)、松本勝太郎(同和)外二氏の質問あり、同時に午前十時より豫算委員會開會、松本勝太郎外五氏の質疑に入り、午後一時半より決算委員會正副主査の打合會を開く

衆議院は午後一時本會議開會、政府提出の都市計畫法中改正法律案、米穀統制法案外五法案及議員提出の選舉法案外十三件を上程、特別委員附託とし何決後、鐵道敷設法外二件の改正法案の委員會を開會

高松課長の海事行政視察は廣く期待さる

來る二月廿四日神戶解纜照國丸にて渡歐する高松遞信局海事課長は約七ヶ月に亘り歐米各國に於て海事行政關係、即ち(イ)海運政策(ロ)海員勞働問題(ハ)海事金融(ニ)航路標識附航空標識に就き詳細なる視察をとげる筈で、朝鮮將來の海運界に及ぼす所かなり大きく非常に期待されてゐる

梅崎師團長平壤視察へ

十五日夜出發

第廿師團長梅崎延太郎中將は平壤視察の爲め十五日午後十時四十分京城驛發列車で副官依田大尉帶同出發した來る二十日頃歸任の豫定

人

◇小林隆美氏(殖銀鑛業部課長) 今回大田支店へ轉勤につき十五日挨拶のため來社

◇時實本社長 社務のため咸南北各地出張中の處十五日夕京城歸着歸城

◇畑本社販賣部長 同上

交蘭社發行 ▽東京市小石川區江戶川町十八番地 ▽振替東京四〇一七九番 電小三一五一

附 季題集 俳句手帖

▽俳人に俳句手帖の必要缺くべからざるものたる事は今更ら言ふを要せざる處である。本書はあらゆる手帖に比見して斷然優秀なるものと定評を得て又々第八版發賣されたり。

文學士 横山青娥著

一茶の俳句と其一生

▽一茶は生れ落ちるから痛ましい人生苦に直面して六十餘年の波浪に漂ひ、遂に巨匠一茶の名を遺した偉大人である。本書は共に一茶の俳句を生活とを巧に聯繫して一茶研究の模範書たらしめたるもの。

▽四六版三百頁總布製特上裝函入 ▽金一圓五十錢 送料金十二錢

皇漢秘方 百草根 醫師が推奨する 滲透療法

○神經痛 ○リウマチス

其他確證でお困りの方は説明書を御請求あれ

東京 京橋 京ビル 六合合資會社 電話京橋四〇一五

昭和高等鐵道學校

校長 前鐵道次官 鐵道會議員 中川正左

●本年度卒業生既に全部就職狀況入學案内詳記・學則要郵券二錢

◎中學、實業校卒業生八高等部(業務科・土木科)(一ヶ年卒業)無試驗 ◎高等小學卒業生八普通部(業務科)(二ヶ年卒業)無試驗入學許可ス ◎寄宿舍設備有リ ◉東京市牛込區市ヶ谷左内町二十九番地

各種バリカンとカミソリ 東洋第一

カタログ進呈 製造元 東京理器製作所 東京市本所區西黑町二丁目

陸海軍軍人 少年航空兵

陸海軍人志願者及少年航空兵となつて成功したい諸君は合格第一主義の本會講義録で學べ、ハガキ一で申込次第くわしい軍人立身案内と講義録の内容見本を無代進呈す。

東京市本鄉區 日本國防協會

東京高等無線電信學校

校長 工學博士 本邦唯一 正 雄

入學受付開始 本科(二年)中卒 豫科(二年)高卒 晝間部・夜間部

船舶、逓信、鐵道、航空無線通信士、放送局技術者、滿洲國無電技術者を目的とす

規則要郵券 東京本郷區本郷 電話小石川7865・5815 有宿舍

毒の病

絶對根切の實驗用として無代進呈 梅毒、淋病、慢性、或は其他の病に悩む者は郵便切手十錢送れ 特約 取次 松波本家

金儲けの好機來る

今年はあなたの運勢がよいか凶か 高島秘傳開運法を 讀めばすぐ判る。

特價五十錢送料十錢 は申込者に振替東京二〇七六 神宮館

東京下谷西町一番地

日本唯一の光榮ある講義錄 鍼灸醫 院外生募集

興農園の優良種苗

創業四十年天下に名聲高き

新 農家便覽(カタログ)無代進呈

東京 澁谷上通 株式會社 東京興農園

腎臟病 じんざうびやう

腎臟病の治療法と秘薬

じんざう病にて御惱みの方、最も良き治療法としては星藥の服用が第一なり、効能大なれば無代進呈 早く名稿を御申込あれ

東京市下谷上車坂(下谷驛前) 大島覺 電話下谷三七三四番

支部長

朝野名士賛助 學生中心の頒布事業 目下各地方大歡迎 高利益 月收多 退職者及廿五歳以上最も好適す

東京目黑 國民教育奬勵會

巡査試驗

廿歳より卅五歳迄 警察界で立身せよ 受驗案內付内容見本と全國試驗日割表は今ハガキで申込次第 直ぐ送る

東京目黑 日本警察學會

遞信官吏

小學卒業で十四歳以上廿五歳迄の男女は本會に學べ ハガキで申込次第 會則と立身案內書無代進呈

東京中目黑 遞信教育會

なまづアザ ニキビほくろイボ

そばかすイレズミ

等の爲め困難の人はハガキに自分の病名を記し申込あれ自宅にて最も安全確實に治療し得る秘法を速かに懇切に通知す

東京市池袋町一二五七 平澤醫院

男女 生涯安定の好職業

本邦唯一 鍼灸醫 養成

(受驗科新學期 來る三月五日開始)(通信)(通學) 學則呈 要切手

認可 東京鍼灸醫學校

新設 鍼灸醫學講義錄 男女自宅通學生大募集 此際入會者には學費半減の大特典あり

東京市本所區東兩國二丁目(國技館前) 校長 醫學博士 西元彥 電話本所七〇五七番

社説

豫算案可決

衆議院は、十四日八年度豫算案を可決した。これは齋藤內閣が初めて取扱つた大豫算で天文學的數字だの、財政の危機を物語るものだのと種々の非難があり、それに政友會の當面を押切して非常時なるがゆへに、絶對無修正通過を見るとしても一波瀾は免れないであらうと觀測されてゐたのに、[illegible]にても格別の紛糾も起らず、[illegible]の附帶決議と[illegible]の附帶を見かせて豫算の通過を見た。想ふにゼネヴアの風雲急を告げ、そのためかあらぬか鈴木政友總裁が[illegible]するなど、政友會も[illegible]の政府いじめに逡巡する時勢でないと悟つたのであらう。今となりては、我國の總額を以てしても、米國財政の赤字に似たり寄つたりの數字に過ぎないといふ、非常時らしき國情に相應せる數字も定まつたのであらう。[illegible]を支持すといふことになるわけだ。

◇

[illegible]

林野税の考察

擔税力に對する賦課に就て（2）

鹽田林政課長談

[illegible]

御慰問使に供して（其九）

勇士の眼に―感激の涙

藤井特派員記

[illegible]

冬の空を翔つて哈爾賓へ（三）

◇―在城一將校

ブリスタンの中央大街（キタイスカヤ）を北に抜けて松花江の堤防上に立つ、時に午後三時零下二十度、河川、（氷結）五百米、[illegible]

京城憲兵隊の善行調査（九）

朝鮮人中から探し求めた珠玉

[illegible]

京城組銀預金貸出

共に對前期比減　但し對前年比増

[illegible]

京城物價保合

鮮銀調査

[illegible]

各地期米後止

▲下關二三、八四▲名古屋二三、二一▲金澤二〇、四〇▲熊本二二、七一▲大阪最終氣配十九錢（八錢高）

ミツワ石鹼

顔面と肌膚と毛髪の細に豊なる泡沫立

溶工合良くて溶過ぎず、泡沫立ち豊にして、用ひ心地すぐれてよく、汚垢をさらりと洗ひ流して、肌膚は清か滑かに、手觸りしつとりと快く、化粧の生彩を艶やかに現すやうに美しく整へられます

作用は緩和で、後に石鹼分を殘さず中途に溶崩れず、三倍も保つ德用品

不斷の品質向上の爲ミツワ化學研究所に於て日夜科學的研究に從ひつゝある主要なる技術係諸氏
理學博士 小平 勳氏
藥學士 河村正治氏
工學博士 三澤次郎氏
工學士 野中正夫氏

本舖 東京・兩國（日本橋區矢ノ倉町）丸見屋商店

B.13

美と健康の榮養素 メガネ肝油球
このマーク・この肝油
發賣元 眼鏡肝油本舗 大阪道修町 伊藤千太郎商會

ナニワホテルの特色
一、室料の低廉なること
一、位置は第一等の便利な所にあること
一、サービスが行屆いて而も一割チップなきこと
室料 一、八〇 二、七〇 三、一五 三、六〇
（バス付）四、〇〇（バス便所付）四、五〇
大連市浪速町・電話代表七一六四番 ナニワホテル

京城本町四丁目百五十五番地（電話本局三二七四番）
內科胃腸內科 腦神經科 北島醫院

●西風で空が晴れ ノーシンで頭が晴れる●

清酒の精華 最高品 無類第一 カンタホン 釜山・馬山 原田吟釀

ナイト印のワイシャツ カラー
KNIGHT REGISTERED
カタログ進呈
大阪市東區南久太郎町四丁目心齋橋筋角 合名會社 柳田シャツ製造所 電話船場一八九〇 振替大阪三一六九

虚弱に滋養と強壯 無臭ニンニクエキス
代金 五十日分 一圓五十錢 百日分 二圓五十錢 郵税貳拾錢
滋養 卵油 鰻油
井上又七

肺炎、流感等の遺憾なき手當に！
液狀濕布劑 キソール
本劑はプリースニッツ氏罨法の解熱、消炎、鎭痛の効果を増強せしめ更に殺菌、皮膚炎豫防等の作用を附與したる用法至便の液狀濕布劑にして特に胸部疾患に對してはキソールの濕布を第一とす
特色
▲液狀なるが故に廣汎なる患部に應用するも皮膚の毛孔の閉塞、患部の鬱熱を來さず呼吸運動、皮膚の新陳代謝作用を妨ぐる危險なし、從つて胸部疾患の重症者、乳幼兒の肺炎等に用ふるも最適なり
▲一日二乃至三回の交換にて足り普通濕布の如く頻回の交換を要さず睡眠安靜を妨げず
▲溫冷兩濕布に適す
▲用法簡便にして皮膚の發赤により濕度を加減し得る
▲綿布乃至十倍に薄又は水にて稀釋しガーゼ、フランネル、タオル等に浸潤せしめ患部に普通濕布を行ふ如く應用す
包裝 大三〇〇瓦 一圓三〇 小一〇〇瓦 五〇
詳細文獻御申越次第送呈
發賣元 株式會社 松下商店 大阪高麗橋
製造元 株式會社 和光堂 東京・大阪
X―011
KXOL

南鮮版

今度は絶交狀 突きつけ反省要求
中島議員に背負投げ喰つた 二十議員が名譽回復の妙案 釜山府混合戰續篇

【釜山】中島府會議員に對し釜山府會議員が竟に絶交狀を發送してあつさり一蹴されたことは既報の如くなるが恰も一對廿人をもつて背負投げを喰つた感あり府會議員の面目は丸潰れとなつたので有識府議間にはこの混合戰を默殺してゐるが一方府會議員側では何日にかけてもこの名譽を回復せねばならぬと前後策につき十四日午後一時から釜山府會議員室に坂田府會副議長以下二十府議が集合協議したが結局中島氏を辭職せしめる權利は勿論有り得ないし罷免された以上は單に議會上の問題のみで一に中島氏のことは中島氏にかて辭職して貰ふだけでどうにも手の施しやうがなく結局中島氏と將來公私共に絶交し本人の反省を促すといふことになりその旨通牒を發送することに相談が纏つたやうである

産米の改良は苗代の改良から
邑郡面職員を督し 慶南道當局の獎勵

【釜山】産米の改良改良に努力しつゝある慶南では稻苗の發育如何が重大なる關係を有するにかんがみ農家の苗代改良に努めることに決定先づ本春の苗代期までに各府郡を通じて各府郡に改良苗代の普及を期することになつた、獎勵法としては

地方組織した農村振興委員會とも連絡を保ち邑面職員が各自村勸區域を分擔して改良苗代の實施をはかり、同時に模範苗代の設置、苗代品評會を開催し遂に從來の原始的な苗代で滿足してゐる農家の覺醒を促す方針で改良苗代の普及によつて收穫を增加に優良な稻苗を作んとする計畫のもとに道當局では近く大規模に獎勵を實行する筈であるがイモチ病その他の被害で非常に惱まされる慶南農家にとつて多大の福利をもたらすものと期待されてゐる

南旨橋と洛東橋
三月初旬に竣工式擧行

【釜山】慶南道の[illegible]金海郡をつなぐ洛東橋は南旨橋と共に[illegible]何れも完成したので[illegible]なるのを待つて盛大な竣工式を行ふことになつてゐたがいよく洛東橋は來る三月七日南旨橋は同九日それぞれ盛大な竣工式を行ふことになつた、なほこれによつて慶北に直結する[illegible]なく慶南[illegible]で廻れることになつた

大邱の玩具泥棒

【大邱】九日午後七時ごろ、府內元町一丁目木村玩具店で怪しげな風態の男が店員のすきに乘じ、背い目をしたセルロイド製の人形三百二十個や紙風船[illegible]枚、[illegible]するめ等など(時價十余圓)を窃取せんとする所を府警巡回中の大邱署[illegible]巡査に逮捕された此奴は昨年七月窃盜罪により大邱地方法院[illegible]

刑事殺し
判決に不服 二名は上告

【大邱】既報=安東郡川上面刑事殺し犯人趙甲俊外五名の中[illegible]、趙河範の二名は十四日覆審の判決を不服として高等法院に上告したが殘りの三名も期間內には上告するらしい

質屋から足

【大邱】大邱署[illegible]刑事は十三日府內東雲町小村錦園で贓品らしいスズキヴアイオリン(時價三十六圓位)を發見し取調べの結果、昔は去月二十日午後七時頃、泥棒に見舞はれた府內田町料亭のモダン通ちやん[illegible]の被害品と判り間もなく犯人として府內壽町二七五劉判達(二〇)を檢擧した

春は匂ふ ——釜山郊外東萊附近

全州學議戰
まだ日和見を續く 切迫して白熱戰か

【全州】全州學校組合會議員の改選は來る三月五日執行のはずであるが未だ確定的な候補者なく案外不確である形勢、下馬評する處先づ組合員中から渡邊定喜太郎、金子作一、岡田總太郎、吉丸與作諸氏の再出馬は確實と見られ[illegible]側としては、市川長二、宮村當次郎、[illegible]一郎、三氏中より一名、本町一丁目では、新顔八木茂次郎、[illegible]一、の兩氏中より一名、土木建築方面では末松長次郎氏を推すべく熊本縣人會は岡田健太郎、池田政人、小松佐平、の三氏中から、官界では山田は[illegible]岩國次七氏、實業界では木下盛作氏を推すらしい

而しかして期日切迫に伴れ寄り寄りの協議中こゝ一週間を出でずして白熱戰に入るものと觀想される

慶南水組の農改協議

【釜山】慶南道では來る廿日から廿二日まで四日間道廳內で水利組合聯合協議會を開催することになつた。打合事項の主なるものは左の如し

▲水稻苗代改良▲水稻優良品種子更新▲深耕獎勵▲農事改良實行計畫▲自給肥料の增施獎勵に關する件

少年窃盜團
盜んで開店 儲けて分配

【大邱】大邱[illegible]は十二日午前二時頃達城公園附近を[illegible]中少年窃盜團の一味府內錦町二丁目李相地(一八)[illegible](一四)同金石出(一八)及び金錫五(一六)の四名を逮捕したが一味は去月十五日午前一時頃市場町十七林屋吳服店に侵入[illegible](時價二千七百圓)を盜み、[illegible]市場で十二圓に賣り四人で分配し、同月中五日午前三時頃府內市場北通り洋品雜貨商で首巻・[illegible]・シャツなど(時價[illegible])を盜み[illegible]四圓つゝ買ひ占めその金は他の三人が分配した ついで去る六日午前二時頃府內[illegible]町六一金錦商店でメリヤス、シャツ三十九枚(時價三十六圓)を窃取し其後府內南市場に賣却して代金十六圓を四人で分配したことを自白した

天然痘猩紅熱 各地に惡疫の横行

論山の天然痘 九十名突破 猖獗を極む

【江景】論山郡江景邑その他各面に亘り客月以來天然痘蔓延し當局でも極力これが豫防と撲滅中であるが患者すでに九十三名に達し內死亡者六名であるがまだ終熄の見込みがない

仁川の痘瘡 新患者續出

【仁川】天然痘[illegible]に鑑み仁川署では[illegible]臨時種痘を行ひつゝあるがこれが防疫に大童になつてゐるが更に十四日午後府內牛角里[illegible]の新患者發生永宗島では十二月迄に八名の患者あり益々蔓延の兆あり大恐慌を來してゐる

天然痘警戒 慶南の手配

【釜山】慶南道では最近京城及び慶北方面で漸次天然痘流行の兆候あるに鑑み最も危險地帶の釜山及び東萊、金海、密陽、昌原その他各署に向けこの際旅客に京城、慶北方面の往復旅客に對し徹底して細心の注意を拂ふことを示達したが[illegible]によつては一般的に臨時豫防注射を施行する方針である

平澤にも發生

【平澤】振威郡平澤面[illegible]里一四五韓[illegible]は去る十三日平澤署の醫師戶口調査により天然痘患者であると判明し自宅に隔離し防疫につとむると共に流行地帶に臨時種痘を施行中である

大邱には猩紅熱

【大邱】[illegible]の猩紅熱は殆ど一日平均一人づゝの患者を出し既に十五名患者を出してゐるので十四日府と大邱署では一萬枚のビラを府內各戶に配布し一般府民の注意をうながした

日活の惡役王の怪氣焰
病父の看病に三田君飄然大邱へ
アクタージヤズバンドと戀と拳鬪で大威張

惡魔の微笑?

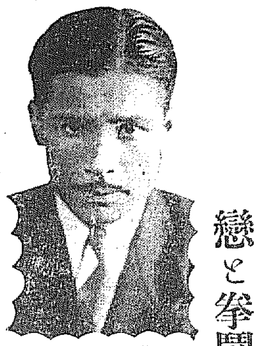

上機嫌の三田君

【大邱】大邱が生んだ唯一の映畫俳優——日活の惡役俳優で鳴らしてゐる三田[illegible]が紀元節の前夜、ひよつこり歸邱した、目下、府內[illegible]町江口氏宅に寄寓してゐるが、病父の見舞旁々令夏匆々歐西で名うての日活アクタージヤズバンドを引具して渡鮮來邱の下準備のためやつて來たものである

◇……和製コールマンの名に恥ぢず鋭い眼、惡役づくめの三田君、相も變らず新時代の新らしいスタイルで人の好さうに、ニヤく笑ひして語るところ

「病父の容態が悪いといふのでセットなのみ使用して撮影中の——ノウ・ロケーション・で拾つた女——を大車輪で仕上げて貰ひ、あたふたと歸つたのです、この映畫は[illegible]、高津愛子三君とそれに僕といつたやうなキャストでつまりさきにサンデー毎日に連載された一等當選作『春と泥』の映畫化なのです——戀と拳鬪の主題歌がすばらしいんですよ……」

◇……このところ茶々を入れて「へつぴり腰で奮鬪してゐやしないか」とひやかせば「冗談いつちやいけない、夜を日に次ぐ猛練習後、撮影に取りかゝつたのですから[illegible]」と言つてから暫時沈思默考[illegible]かすかに微笑みを浮べながら

◇……三田君と同行の日活ジャズバンドについて[illegible]

キソホの玉川みちみクンなど新しい樂劇壇の新人をのみ網羅して[illegible]コーラスで大邱に[illegible]しようと意氣込んでゐるんですよ、今からウントはしやいで下さい、ジャズで踊り拔くダンスパーサイは乾度皆さまの御期待に副ふことを[illegible]

大邱のお目見得詐欺

【大邱】御目見得詐欺犯人——府內[illegible]町二三林萬植(二〇)、[illegible](女)の二名は十三日大邱署に逮捕された、被疑者林、[illegible]の兩名は去る九日午後九時頃[illegible]を伴ひ府內[illegible]町飲食店[illegible]樓に至り[illegible]と申込み樓主から前借金六十圓を騙取して[illegible]行方を晦ましてゐたものである、この二人は常に前記と同一手段で詐欺を犯してゐたことを自供した

忠南のお臺所
新豫算五百四十萬圓 三月四日頃道評議會招集
本格的査定を急ぐ

【大田】忠南道の八年度道豫算[illegible]

國旗の掲揚 徹底の域へ
岡崎忠南知事が掲揚狀況を巡視

【大田】忠南道ではかねて國旗掲揚の普及徹底せしめるため郡面及學校等にはそれぞれ國旗掲揚の勵行を獎勵し一般に對する國旗掲揚の勵行につとめてゐるが去る十一日の紀元節午後三時から岡崎知事は[illegible]課長を伴ひ自動車で大田郡管下に於ける一般の國旗掲揚狀況を視察したが成績は極めて良好でありうるはしい二三の例をあぐれば貧しい農家で三尺餘のチゲ棒を竿代りにしてこれに紙製の國旗を結びつけて屋根に突き差してゐるものや二軒建の中央ポプラの枝に結びつけたものなど同情に値するもののもあつたが掲揚しても何んのための掲揚か又掲揚日を

ハツキリ知らないものゝ如きは相當多かつたが、更に[illegible]も當局の勵行の趣旨だけは一通り徹底し[illegible]の如く貧困な山村の一部落に到るまで[illegible]としてゐるのは寧ろ涙ぐましいものであつた

然るに未だ掲揚の樣式に反するもの大部分であり從つて姿又して立てるものゝなど多く散見されたがこれはやむを得ずとしても論山郡某面の如き殆んど掲揚されず常時ではすでに夕刻で取片づけたものと解して一應諒解してゐるがこれが最も遺憾な一事として注視の的となつてゐる

忠南道議戰
扶餘郡まづ乘出し 氣早な運動暗躍す

【大田】五月十日一齊に施行の忠南道道評議員選擧は議員の定數を一名增加し廿五名(民選十七、官選八)となり既に扶餘郡など氣早に立候補を宣言し運動に胸を進めてゐるなど改正道制の發行目指して各郡とも相當暗中飛躍を試みつゝあるものゝ如く三月に入ればいよく華やかな幕を展開するものと豫想されてゐる

兒童成績展
大邱一小學校

【大邱】公立第一小學校では來たる二十三、四の二日間午前十時から四時まで同校講堂で府內の教育會員父兄及兒童多數招待の上兒童作品の綜合展覽會を開催するが種目は圖畫、書方、綴り方、職業、家事、裁縫、手工其他で右二十三日は同校內府初等學校の聯合研究會を開催し[illegible]をなす筈である

仁川第一普 校設立
關係者懇談

【仁川】第二普通校新設問題は既報の如く府[illegible]が實行委員となり該校建設期成會を[illegible]

龜尾若木間 道路竣工

【大邱】[illegible]龜尾若木間十六キロ[illegible]

金堤の拳銃強盜
五年の懲役

【全州】既報金堤郡[illegible]にかゝるピストル強盜犯人の判決は十二日全州地方法院で懲役五年を言渡された

多角的營農
副業に叺織 自作農に對する 全南道の指導方針

【光州】全羅南道に於ける自作農創定による農家は道郡の手で詳細に亘り農事經營上の指導をし其計劃も個々の農家につき作成することになつたが其經營を如何なる程度まで多角形化するかゞ問題で大體の方針は米作、麥作、豆類、野菜果樹、棉布、麻布の如きは自家用に止め[illegible]副業としては叺織これに竹細工等を加ふるもよく[illegible]は當分手をつけないと

大邱青年團
獎勵金下附

【大邱】大邱の青年團は成績が優秀なので文部省映畫にまで撮影されたことがあるが今回は更に本府から二百圓の獎勵金を下附されることになつた

馬山で國防獻金運動

【馬山】馬山各團體では協力して國防獻金を募集することになり去る八日[illegible]協議の上十一日[illegible]からビラと獻金袋を戶毎に配布し募集を開始したが[illegible]

銃後の熱誠
皇軍を慰問

【大邱】[illegible]の讀書會長井上花次氏は十四日、大邱分隊を通じ[illegible]慰問金七十九圓と慰問金二十圓を大邱分隊に寄託した

×

[illegible]外十數名は[illegible]の淨財二十圓を滿洲の皇軍慰問へ

大邱府會

【大邱】上京中の多賀府尹は十五日歸任したが六年度の決算[illegible]に伴ふ府會は十七日午後一時から招集することに決定[illegible]を內示すると共に八年度の豫算を內示する[illegible]

國旗二百枚
貧困者に贈る

【仁川】府內敷島町二十番地福田要介氏は去る十一日の紀元節を卜し府內在住民の國旗すら買へない貧困者二百名に對し[illegible]のため一枚宛を配布し、當局を感激させてゐる

難破船

五味全州地方法院長は年末から年始にかけて北九州巡りして曰く[illegible]とある戶畑では『冬の雨[illegible]』阿蘇山では『忽ちに[illegible]冬の霧』など名句の連發ぶりに序でに雜句一つ『手袋の由來に關す年忘れ』▲[illegible]の句をもつてすれば誰が何だか判らないソコデ法院長閣下評釋に曰く

實は熊本で泊つたのがてうど[illegible]やつたのだそこへ持ち込んだのが肥後[illegible]だよ、あれは中々歷史ある名產品だが、使用法がおかしいので[illegible]隨分面白かつたヨ、そこでネ、まさか[illegible]とは言へぬから熊本でといふわけだ[illegible]諸君六感を働かすべしだ

高靈星州間
自動車開通

【星州】[illegible]出願中だつた同地星州間の乘合自動車營業は過般許可と同時に準備中の處いよく十五日から營業を開始することになつた、營業線九里の間は大金剛地帶で地方民のひさしき待望[illegible]慶北道內郡府所在地の循環自動車線路も[illegible]を殘して略完成した譯である

美湖川改修
八年度豫算 三十萬圓か

【清州】本府直營の美湖川改修工事は總工費[illegible]の大共事業として施工中であるが同工事所では新にトロ四百臺を購入して工事の進捗を計るべく手配中であるが同工事の七年度豫算は二十萬圓で八年度豫算は三十萬圓である

大邱の牛泥
一年目に逮捕

【大邱】二千圓の種牛をタッタ六圓で盜み出た男——府內[illegible]町一四五前科一犯[illegible]は去る昭和六年十月頃[illegible]府內[illegible]研究所に侵入し、[illegible]中の種牛二頭(時價二千圓位)を盜んで府內東城町二丁目牛肉屋[illegible]に六圓で賣り[illegible]慶南方面に逃走中の處最近コッソリ歸宅し去る十二日大邱署[illegible]兩刑事に捕はれた、取調べの結果餘罪十件を自供した

釜山のゴルフリング
ちかく完成

【釜山】釜山のゴルフリングは有志間で寄りく協議の結果水源地道路に副ふた適當な場所を買收し過般から工事中であつたがいよいよ完成に近づいたので[illegible]の如き近代的設備を行ひ櫻咲く來る四月頃から開場する運びとなつた

全州繁榮座談會
十八日開催に決し 今後の進路樹立へ

【全州】[illegible]主催の全州繁榮座談會は延期となつてゐたが愈々十八日午後一時から[illegible]で開催する事になつた、その目的は[illegible]の諸問題を中心として全州今後の繁榮に處する一定の意見發表を行ひ根本方針を確立して協力其實現を期せんとするものである

忠南の農山漁村講習會

【大田】既報忠南道主催の農山漁村振興講習會は十四日午前十時大田小學校講堂で開催出席者九百五十名に達し盛會の大講習である、講師山崎延吉氏は農山漁村の指導精神並に實際的指導方法と指導の要諦を說き聽講者を感動させてゐる(寫眞は會場に溢れる講習員)

儲けるも損するのも今です

キング三月號 是非御覽あれ

今や—— 金と物との非常時!!

ボンヤリしてゐると大損をします。又、やり方では大儲けも出來ます。ぜひ、この雜誌を、誰方も御考へ下さい。早い程お得です!

どうすればよいか 「キング」三月號の 景氣と金の非常時 儲ける法損する法 座談會 を御覽下さい!!

出席者 石山賢吉氏 小汀利得氏 勝田貞次氏 [illegible]加多丸氏 永野護氏 青木得三氏 杉野喜精氏

何が一番儲かるか?
▲景氣は今後どうなるか
▲物價はどこまで高くなるか
▲株はどうなるか
▲米や生糸はどうなるか
▲日用品はどうなるか
▲株を買ふとすれば、どうすればよいか
▲物を買ふとすれば、どうすればよいか
▲公債や社債はどうか
▲貯金はどう利用すべきか
▲土地や建物はどうなるか
▲好景氣で得をする人と損する人
▲日本も獨逸のやうになるか
▲月給取りはどうすればよいか
▲商賣人はどうすればよいか
▲農漁業家はどうすればよいか

これを讀むと讀まぬでは大變な違ひ 早く御覽あれ

キング三月號は外に大附錄として 特別號附錄 傑作大寫眞 がつきます 定價五十錢!!

東京本郷 大日本雄辯會講談社發行

北鮮版

舞臺が狹いと天一坊空うそぶく
立板に水を流す辯舌振り 恐れ入つたその頭の好さ

【咸興】一朝天一坊小林正康（こ）の郷重遊佐、咸興で徳山商詐欺の取調べ細密を極むる中から そんなにくどい取調べは要らぬぢやありませんか、九十五萬圓の詐欺に關する中額を自白したゞけの罪でその他は皆合意の貸借關係で民事々件だから百枚も二百枚もの調書を作る程のことはありますまい、精々五六枚で結構でせう……と空うそぶく、取調べ殿、檢事、豫審判事を前に色を作せば そんなに怒つちやお話が出來ませんね……だ調べるんですか……と嘯殺する始末、さすがは非常の役者だけあつて財界、政界、學界知名の士その錦者を惑く睨んじ 勝山皆太郎氏ですか、私も隨分世話になつたものです……月崎第四の御取？×氏です……腹大時代の民族調停で横山金之助博士が御調停頭と御務でした…… 節々、立板に水を流すやうな明答よしそれが眞僞取まぜての陳述でも度肝が困る位だつた、用具は捕木線八郡有佐村とばかり他が長女で父は入籍せずおまけに二歳の時死別したからと身許をはつきりさせぬが小林一三氏の甥だけは頑張して動かぬ、そして

檢事局に行けば一切私といふものが判明しませう、舞臺の狹い處は駄目ですな世界あたりだと引つ掴する樣な事はないのだが……

[illegible]各地への賭博に附しまた同事は來ぬか 神戸方面との關係しは山陽事件の埋立額、金森善氏一派との交渉は籠河で計畫したマッチ會社事件の廢れ線からしい

係官を煙に捲く

の趣旨實現に協力して國旗掲揚塔を建設する国力を作り以て世界の平和に寄與せむことを期し大會期の趣旨に基づき右の實現を期す 右總つて滿期無事の取調あり係官一同に感謝致して全國各官吏の勤勞を謝す

江陵に國旗揭揚臺

【江陵】邑内の有志は有志申込み揭揚式の後援に國旗揚塔の二架を建設を國いたがその際上時局に對する國々の情勢を討議し、國旗揭揚塔[illegible]の建設を提唱した江陵郡守の發頭で國防獻金の高額を主唱して國防の意を表した

騎二七聯隊 耐寒行軍 十八日會寧へ

【會寧】羅南騎兵第二十七聯隊では耐寒行軍のため騎兵七十名下士官六十名、馬匹九十六頭を率ゐて十八日來寧一泊の上地方面へ行軍する筈である

七百五十圓集まつたので國旗揭揚臺を建設することゝなり、さらに一般から寄附を募つて五百圓を設けることになつた

聯盟に憤慨し大臣へ血書
愛國の熱に燃ゆる城津邑内の一市民

【城津】聯盟脱退不可避の重大時局に直面し、國民の全神經は極度に緊張してゐる折柄、十三日城津に配達された鮮内の新聞があり警察が押収して見ると『聯盟が脱退を請ひ上ます』と認め血書をつけ外務大臣の荒總に左の通り政府に聯盟脱退を斷行を要請する血書が封じられてゐたので聯盟時局の真相は即日郵便局に照會して城津邑内の某人の熱たが血書は相當熱血で内地人の筆跡らしい

會寧の國防義會 發會式擧行

【會寧】紀元節の佳日を卜し午後二時から軍國防義會の發會式を開催した日滿後援管區朝鮮人名士に參列して國防の趣旨を宣傳し左の宣言決議を行つた

宣言　我が帝國の國是と内外の情勢とに鑑み我等は國防の完全を期し國家の興隆と民心の作興を圖り國難を克服し以て國防の完璧を期せんがため茲に國防義會を組織して國防思想の普及と國威の發揚に努む

決議　▲光明正大なる國民の意志を鞏固にし我が國策遂行の障害をなすものは斷然これを排撃し邁進せんことを期す▲終始一貫如何なる困難に遭ふも[illegible]國防の完璧を期す

綱領　我等九千萬國民は天地神明に誓つて國本を鞏固にし國家の興隆を致し、民風を勵り民心の

倂合後の畜産對策 咸北で協議

內閣總理大臣閣下 內務外務大臣閣下 大阪府東大臣閣下 國民八倂後ノ一人迄一死以テ奉國ノ誠忠ヲ盡スルモノナリ [illegible]決意セラレムコトヲ切望ス 昭和八年二月十二日 城津一市民 血書

【羅南】咸北道では倂合後の畜産に就いて種々の論議を經てとに計畫は幾多の論議を經てとにかく實行されることになつたので咸北道では倂合後の畜産對策を協議するため道內畜産技術員を召集して十三日から三日間、畜産國內農產技術員のもとに道廳で開催したが協議の事項は次の通りである

▲畜産同業組合の財産整理▲繁殖牝牛の指導▲種牛の設置▲畜舍改良の行政▲種牛低利資金の返還整理及殖牛賣の活用▲畜馬獎勵▲堆肥增産獎勵▲朝鮮牛の改良▲畜牛生産獎勵

江陵郡の自作農 資金を傳達

【江陵】本年度道內自作農七十戶割定の內江陵に割當てられた五戶はいよ〳〵郡內の模範村である城德面推山里に割定されることに決し郡當局では去る十一日紀元節を卜しその資金傳達式を行つたが割定者は

割定者	坪數	資金額
沈泰燮	一、五八〇	六五〇
沈相晉	一、八三四	六三五
沈在燮	二、四四七	六八三
辛昭壁	一、五七九	六六五

長安寺の寶佛十一體盜まる
安養庵に安置の五百年を經た土佛

【內金剛】金剛山長安寺の一部である安養庵は勝景で有名な瑞祥寺の東方約一丁を距る險峻の岩上にある古庵でドイツ哲學博士某性教師が修繕してゐたが險路で冬期は交通不能のため地藏庵に引移つたその不在に乘じ昨年二十歲前後の鮮人外十餘名を何者にか盜取されたのを去る十一日同寺財務主任が發見し大騷ぎとなり所轄長安寺駐在所に屆出たので同駐在所では直に實地檢證し捜査を開始したが未だ犯人は逮捕されない被害佛像は何れも身長一尺以內の土製で約五百年を經た同寺の寶佛である

咸北道會 二十五日頃招集の豫定

【羅南】咸北道八年度豫算は先週査定を終つたのでいよく道會

咸南の堆肥品評會 成績を發表

【咸興】咸南農會主催咸南道組合會主催の七年度郡內堆肥品評會の成績は十三日審査完了、左の通り發表された

第一區＝山地帶四郡 ▲一等三水郡▲二等豐山郡▲三等甲山郡▲等外長津郡
第二區＝定平以北七郡 ▲一等端川郡▲二等北青郡▲三等新興郡、咸州郡▲等外利原郡、定平郡、洪原郡
第三區＝永興以南五郡 ▲一等高原郡▲二等文川郡▲三等安邊郡▲等外德源郡、永興郡

長津の矯風會 發會式擧行

【長津】長津郡邑內內鮮婦人が合

大孤山沖で同志と燈火信號
李春潤の入滿計畫 日滿警備隊緊張す

【安東縣】入滿を企圖せる李春潤は廿四日頃大孤山沖合鹿島小椅子島附近に來着し陸にある同志と燈火信號を用ひて連絡し上陸する手筈となつてゐるが鳳城、安東兩縣の日滿各警備機關は緊張してゐる

江岸百里に亘り平和鄕を建設
安東の日滿十一機關總動員

大警備會議を開く

【安東縣】鴨綠江を利用し不逞分子が滿洲國に潛入計畫を圖てゐる等の情報續々として傳へられてゐるためこれが警備の具體案を協議すべく日滿十一機關主腦者總動員の大警備會議は十三日午後一時から三時間に亘り滿洲國鳳城兵分隊で開催された、會議の內容は極秘に附されてゐるが安東を中心として平和鄕建設のため、日滿各警備機關は連絡一體となり鴨綠江上流五十里、下流五十里に亘り各警備機關を高調しそれ〴〵人員を配置すると共に反滿抗日分子の跳梁を防止し不逞團を撲滅し良民を保護する事と決定し國防獻金を募ることになつた、なほ警備機關は左の十一機關である

▲日本側＝領事館、憲兵分隊、守備隊
▲滿洲側＝市政公署、地方警察、鴨綠江水上警察、國境警察、海關、郵政局、安東地區警備司令部、稅捐局

からも二三名は出席する答である が出席者は兩三日中に決定すると

朝鮮對滿貿易協會 咸南も參加

【元山】咸南對滿貿易協會設立準備會議は京城で開催される朝鮮對滿貿易協會創立總會に對し同會の態度を決定すべく十日午後一時から水産試驗場で幹部會を開き協議するところあつたが本道も右準備會に參加することになり元山から

龍井飛行隊の活躍
廳舍の新築祝ひに壯烈なる實地演習

【間島】龍井飛行隊の廳舍は新年早々に飛行場隣接地へ新築完成し間島總領事館舍內の假宿舍から移轉したが去る十二日これが落成祝のため午前十時から在龍井滿鮮人百餘名を招待、同時に一般市民のため飛行演習を滿洲國に實施すべく同隊の內部を觀覽に供し更に愛國（朝鮮）二號の高等飛行、通信筒の吊り上げ作業、後部なモス機による爆彈投下等で參觀者を喜ばせ第二格納庫內における祝賀宴に移つたが席上局子街の派遣隊本部から池田派遣隊司令官閣下一同の挨拶を述べ來賓を代表する永井總領事の祝詞あつて主客歡を盡し散會したなほ昨年四月四日飛行隊の間島出動以來戰鬪及び偵察その他に出動した飛行回數は九百〇四回にも及びこの總飛行時間一千二百餘時間となつてゐるがこの間一名の戰死者をも出ださず今日に至つたことは稀有の好成績と見られてゐる（寫眞は間島の空を飛ぶ愛國朝鮮二號機より俯瞰した龍井街の西北平部で左の森は滿洲國龍井街坦局共の右下空地のある建物は我が間島總領事館である）

百まで生きる 長壽の秘訣 天保生れの老翁 咸南道内に二人

【咸興】咸南道內に百歲以上の者が二人ゐる、その一人は豐山[illegible]

土門子掃蕩歌
大谷枝隊健兒の「輝く武勳を讃ふ」

【慶源】一年有餘昼と戰ひ或は炎熱を冒して與地匪賊の掃蕩に武勳を樹てた我國境健兒の大谷枝隊はさきに土門子に進駐し遂に頑匪の治安を確保した、その赫々たる武功は歌に作られ土門子掃蕩歌として兵舍はもとより國境各所で盛んに唄はれてゐる

一、靜かに眠る琿春を 後ろにいまぞ出で立つは 大谷枝隊の健兒子 行方は遠し雲鄕原
二、老龍口の險越て 吹雪に暮るゝ馬滴嶺 頓安嶺も何のその 今宵ぞ宿る五道溝
三、漢陽左り縱隊は 大荒溝の雪深く 踏み分け登る密林は 人跡絕へし北溝嶺
四、東興鎭に集結し 分水嶺の敵おさへ 西の杜荒子亦北に
五、君の御稜威に民草の なびかぬ里もなかりけり 輝め光は東より 登る旭と諸共に

明川の素人演藝會 國防費獻金

【明川】明川國防會では軍を慰問し國防獻金は既報の通り約一ケ年間繼續する事になり去る六日第一回送金の手續きを終へた、同第二回の獻金は來る二十二、三日頃の豫定であるがその間獻金として來る十八日土曜日に素人演藝會を開催し觀覽者一人十錢一家族二十錢を徵收して全部を軍部に獻金することとなり目下大準備中である

我帝國の正當なる主張を無視する聯盟の決議には絕對に屈從するを得ず速に聯盟を脫退し既定方針に向ひ邁進せられん事を切望す

城津の商補校 校舍を新築 寄附を募集

【城津】昨夏創立以來旭町天道教會堂を假校舍として生徒八十餘名を收容、開校中である私立城津商業補習學校の校舍新築計畫は同校設立委員長で現に後援會理事長である金弼變氏の努力によつて着々進捗し十一日後援會の臨時總會を開いて校舍新築を満場一致で可決し、即座に合計三千五百十五圓の寄附申出があつた、敷地購入費は

南浦の貿易
二百六十六萬圓の激增 米價奔騰のお陰で

【鎭南浦】鎭南浦一月中貿易額は總額において二百六十六萬二千七百六十四圓七十五錢で内輸出五萬九千九百百圓、輸入六萬六千七十九圓、移出六百五十八萬三千四百四十四圓、移入九十四萬圓、十五百四十六圓にて前年同月に比し二百五十圓の激増を示してゐるがこれは昨年來の米價奔騰の氣勢に煽られ内地向け旺盛を極め昨年一月に比し約二百四十萬圓の增加を見た結果であると

遂去の錦國事に大同常館で國旗揭揚の光景（上）對岸の匪賊を追擊して九日無事凱旋した慶源警官

佐 安州百を鎮里(?)の三年生れの宋金基韓氏で天保三年生れの百二歲、兩明な耳目の眼耳と勤勞と粗食が長壽の秘訣らしい

羅南在鄕將校會 非常時に勇ましく 朱乙で發會式擧行

【羅南】羅南在鄕將校會は、會員の範圍を擴大し、邑所在の將校は、小學校で擧行した、田際將校四十名、午前十時半より會則制定役員選擧の結果、會長丸山羅尊、副會長山田浦八の兩氏常選、山田副長司會で宮中を遙拝、午前十一時半森師團長、西藤聯隊長臨席の下に、非常時日本の警鐘を示して發會式に移り、動議捧讀、山田副會長の挨拶、森師團長の祝辭、直に鍾城兵人驗合會の訓示ありて紺成を織り、午後一時からは重藤大佐、補倉少佐の軍事講演あり三時全く會を閉ぢ、四時から溫泉旅館の千歲樓で懇親會を開催盛會をつくして六時散會した、なほ同會は左の緊急動議をなし、總理大臣、陸海軍大臣、外務大臣にあて打電した

に建築費總額は七千五百圓で、牛額以上は城津邑內から不足額は郡內各面その他篤志家に同情を求むべく、學務金彌氏目下申請中であり、許可あり次第募集に着手する筈で、建築は解氷と同時に着手して六月中に竣工の豫定であるが、校舍新入生は明年度新入生を臨時校舍に充にするものは次の通り

▲一千圓李根榮▲三百圓宛崔洛、吳景澗、孔台奉▲百圓宛鄭斗鉉、金利孫▲百圓宛康賢、李昌根、金昌俊▲五十圓宛金鉉、李周烈、孫錫龍▲三十圓宛李基俊、李容甫、李允形、金德字、朴寅連、崔道一、許商熙（へ以下略）

咸南の犯罪 殖える一方

【咸興】昨年中の咸南道內の犯罪狀況についてみると前年度に比して▲發生二千九百二十七件を增して一萬二千八百四十六件▲檢擧一千五百二十件增の一萬一千六百八十四件▲檢擧人員五千四十四人を一萬二千百九十四人と著しい增加を示し特に刑法犯に於ては發生一千五百四十四件增の四千三百八十二件▲檢擧一千五百五十二件增の四千二百十九件▲同人員一千二百四十六人增の六千四人

といづれも經濟界の窮迫と司法警察陣の充實を物語つてゐる

咸興府會

【咸興】去る十日豫算府會は本月下旬三日間開催の筈である

慶源農會評議會

【慶源】慶源郡農會では十三日午前十一時から郡廳會議室で臨時評議員會を開催し農會經費分賦收入方法について協議した

人の動き

▲芳賀仁川稅關長　廿三日城津視察一泊廿四日南行
▲高尾咸北警察部長　十三日出張から歸任
▲新貝警察警務部長　十三日滿洲國旅行から歸任
▲須藤羅南憲兵隊長　十五日出張から歸任
▲時實本社々長　十四日夜清津に歸任
▲上村舒賀氏（本社海州支局長）十三日內地へ
▲松下慶南內務部長　十三日歸京城へ
▲加藤桂五郎氏（慶北水産技師）十四日浦項へ
▲慶家昆氏　二十師團一等軍醫十五日仁川へ
▲妹尾光太郎氏（京城中央試驗所技師）十四日大邱へ
▲五島誠助氏（釜山商工會議所書記長）十四日歸釜
▲上田耕一郎氏　同理事同上
▲井谷義三郎氏　同上
▲中山與八郎氏（新義州府尹）令嗣一十日鴨ケ浦航空隊で

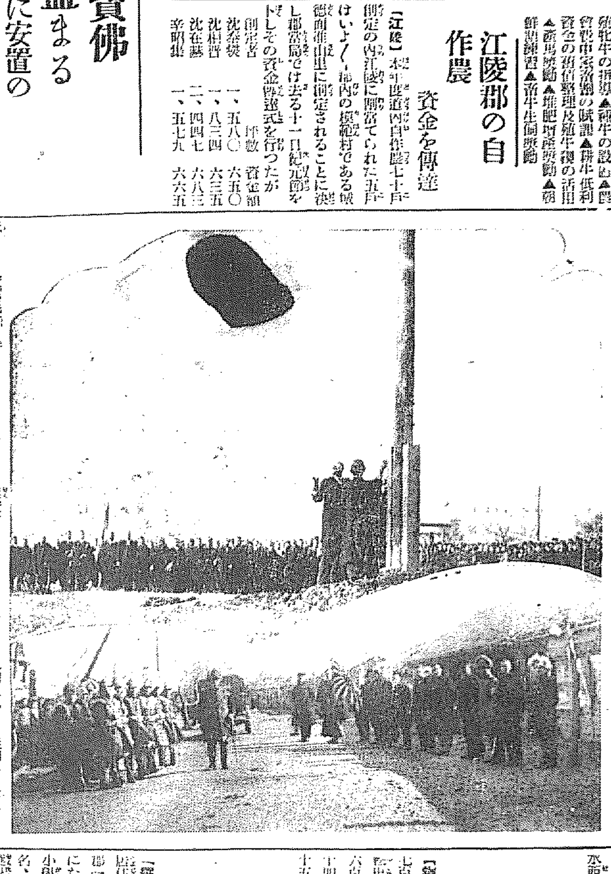

学藝

時代の推移と 人的資源の無駄排除（上）

文部省社會教育官　水野常吉

一、時代は動く

時代は動く。ナイル河畔に榮えたエジプト時代は風光明媚なギリシヤ文明の時代となり、西に動きてローマ時代を現出し、道を西北にとりイスパニア時代、アングロサクソン時代、チュートン、スラブ等諸時代から燦爛なりし米大陸の時代と移動し大戰以來、歐洲大陸の總ての資金を吸收してアメリカ黄金時代を形成し、全世界をアメリカ化せんとする時代を招來せしめた。然るに資金は有餘り、機械的設備は過大に發展し、孤立にアメリカ第一を捲り返して戰前にまで防備を用意し全世界をアメリカ化せんとする野心は顧客相手の大陸に失はれ、國際的の繁榮は爲に一頓挫を來し、金價は内にあつても未曾有の不景氣襲來、失業者は街に溢れ、國際を政して通商を阻害し、國際經濟不調節は止すに及ばず、有力銀行の破産、更へ恐るべきギャング團など出現して、他國人の想像も難しき不祥事さへ續發してゐる。之に反し吾人は獨得利用の職に伴ひ、我が邦より輸出するもののみにても生糸にする事ながら、生絲、羊毛、ゴム靴を初め、絹織、人絹、メリヤス等の輸出は素晴らしい現状及び將來を顯はし、此の彼ら國々に鑑みて優秀な有樣となつてゐる。一方滿洲事變の勃發以來莫大なる戰費を支那より在來支那帝國に送り、各大陸の政策を動かして政權より〇〇建國を推進せしむる途に成功せしめられ、世路にシーツを掛けて「支那を救へ」と叫ばるれば、當國の國民日より金價の雨を降らした、アメリカ婦人の心も、歴史と正義と相俟と、ゼネヴアにおける帝國代表の演説と支那の提案後の調査報告書より國際聯盟から離め、自ら世界の總中に孤立しては正義に立つ勇士精神があるばかりでなく聯盟の舞臺側からホースを排つた出場となつた幾多の國民精神の發露を見せられては、この國際觀したくもない武士道精神に同情と讃美を惜まぬ觀點もあらはるるに至つた。時代は動く西へ西へと進路をとつて榮えた文化は歐洲からアメリカに入り、アメリカから再びアジアに開かんとする傾向を見るのが自然であらう

二、東洋文化と西洋文化

斯く考へ來たれば吾々東洋人の責任は頗る重い。一刻も早く東洋本來の平和を愛し、質樸なる生活にたれ、眞の幸福を樂しむ境地を離れ、物質文明に醉へる西洋人を覺まし地球上に於ける西歐的な相剋に努力して互讓文化を創設すべきである。支那の識者各位も單に體面とか一時的感情とかを離れ、日本と協力して眞に滿洲人の幸福、不平支那人の安寧を圖り、有無相扶けて東洋モンロー主義を樹立すべき時代と思惟する。何も歐洲時代を眞似る必要は過去の遺物なりとして居る譯ではないか。現在に於ても再び戰國時代を出現し得らるる譯ではないか。例へば物好きに西洋できへもてあまして居る亂と同じく心中の蟲を演ずるにしないでもよいではないか。失禮ながら死んで史を樂しめてやるのだ。資源觀はあり餘り支那が、自然に人的資源の合理的調和を圖り、天興の自然資源を無駄なく利用する途を講じてこそ、子孫後裔からも感謝されるに至るであらう。獨り人的資源の根を後世子孫から奪ふ人々は罪して罪である。吾々人間に與へる生涯は永くもあるまい。生ある間に後世子孫の幸福を圖るのが吾々の務ではあるまいか。翻つて現代までの文化の跡を辿れば、光彩陸離たる十九世紀の物質文化は西洋人の自折不撓の勇猛心の賜である。然るに互に時計に汽車に汽船、コンクリートやラヂオに飛行機、いづれも御同樣吾々東洋人は西洋人の自己の力で自己を築き上げる勇猛心のあらはれから恩惠をしてゐるのである。斯る貢獻を與へてくれた一方彼等の恐怖力は或は十年戰爭、三十年戰爭、又は百年戰爭等と戰爭が續いても中止することなく目的を貫徹せずば止まない恐ろしく偏執なる反面あることを心せねばならぬ

今はこれ等の國人と共に國際舞臺に於て論議して居る次第であるが、彼等の幽默も辭しつめると自國の利益本位でないと誰が保證し得やうか。これまた人情の常として當然の事であらう。されば眞の共存共榮の世界的平和は東洋諸國同士で行はねばならぬと思ふ。筆者は日本國民の一人として支那識者が目前の利益にのみ眩んでゐるが如き態度を改め、信頼し得る眞の理解を取交し、互に協力して世界に類なき永き歴史を有する東洋文化再建設を斷顛してやまない。時代は動く西へ〳〵と動いて遂に再び東洋の時代に動いて來た。御互に清新の氣分から東洋永遠の平和のため特に支那識者に訴へたい（續く）

新刊紹介

●新撰發音字典　陸軍歩兵大尉樋口編著。從來世に使用せらるゝ各支那辭書類に於ける發音の分類は理論に於ては勿論可なりのもあるが實際の應用に於てはその國語と相容合しない點が多々ある。本書はこれら字典の發音の種類及び四聲の用法其の他に一大改訂増補の必要あるを痛感した著者が、從來の天才的漢學の蘊蓄を傾倒して執筆せるもので内容の充實せることは在來辭書に見ない所である。何從來初學者に最も困難を感じたよく似寄つた發音字も實用に適する樣改め容易に之を解し得る如く綜方を統一し、支那語研究者にとつての一大指針たるを得ずる（東京日本橋區大阪屋號書店定價二圓）

●ポトナム（二月號）四十錢（京城府古市町三五ポトナム京城支社）
●還樂新報　二月號廿五錢（東京京橋區銀座西一寶樂ビル內其社）
●女性鍛育　二月號二十五錢（東京神田區神保町一成社）
●佛教文化　一月號二十錢（東京本郷區本郷三ノ五東京帝國大學佛教青年會）
●京城公論　二月號二十錢（大阪港區石田元町三ノ十四ノ三其社）
●世界觀測　二月號二十五錢（大阪東區安土町二丁目野村證券株式會社調査部）
●靈ホ　二月號二十錢（長野縣上田市海野町其雜誌社）
●明德論壇　二月號十錢（東京芝區田村町四ノ一〇ノ七其社）
●米之友　二月號二十錢（東京四谷區愛住町三七米之知識普及會）
●局友　九卷二號十錢（京城府龍山鐵道局構內鐵道局友會）
●レフト　二月號十五錢（東京澁谷區代々木上原一二三三其社）
●大阪之商品　一月號三十錢（大阪市東區內本町橋詰町、大阪府立貿易館內大阪商品研究會）
●ツーリスト　二月號（京城府朝鮮町區丸の內一ノ…ジャパン・ツーリスト・ビューロー內）
●文藝講演集　講演二〇七號附錄
●講演　四十錢（東京日本橋通一ノ四、東京講演會）
●講演　二〇七輯一年十四（東京日本橋通町一の四東京講演會）
●ローマ字　二十八卷二號十錢（大阪東區北濱四の四六帝國ローマ字クラブ）
●人生　二月號十五錢（東京麹町區北神保町二新生社）
●朝鮮鐵道協會誌　二月號五十錢（京城府古市町一四の一三其社）
●土木建築雜誌　二月號六十錢（東京神田區錦町ブーチ宮三號）
●國民教化　（東京麹町區大手町一ノ七ノ二中央教化團體聯合會）

草の實俳句例會

俳誌草の實例會は一般に開放することゝなり第一回を去る四日京城ガイド社樓上で開催、會者六十名を算し午後十一時散會した。『如月』『流氷』『種物』〈互選高點〉十四點（三洲）十三點（寒聲）一路考、牛涎）九點（令邑、春郎）白風、陽水）八點（背朗、斗升、春聲）七點（碓川）六點（舟月、…）五點（流水、東龍子、背路、璈南）…姚黄、由民、宵城、碧汀、城南、俚人、左人、澄波、網一郎）以下

七點

冠のふるゝところに種袋　三洲

五點

伏州にある繩や端二月　春郎

四點

美しき縮なれば買ひぬ花の種　白風
猫柳うつれる水に種浸す　三洲
如月や線に光れる硝盤　背朗
流氷の押し戻さるゝ潮かな　路考
流氷のせりあがりしが崩れけり　碓川
如月や筵に濡れたる雫　春聲
圍ひ渦掘りつくしたる二月かな　牛涎

三點

種物の袋の中の袋かな
物の種水含みたる色となる　令邑
種物に風くれてある小移かな　碓川
如月の水底深き緋鯉かな　錦一郎
亡き父の文字なつかしき種袋　背路
流氷の縄の屈見ける一つかな　宇外
如月の灯に置かれたる木魚かな　宵城
如月や窓の下なる源　路考
如月や寄しのおもふ枳殻垣　野火
如月や物音もなき鮨屋子　雨秋
どうしても種物棚の上になし　斗升
流氷の積立つときもありにけり　博南
雪少しのせて流るゝ氷かな　東龍子
流氷の搬越ゆるとき光りけり　牛涎
麵種繩をとほしてありにけり　陽水

二點

うす〳〵と霜たてながら流氷す　牛涎
畑隅にて假を食ひ居り種物屋　路考
如月や使はぬ部屋にある餅
流氷や稻に上げてある鰯筋　舟月
如月や畑の土の上ッ乾き
流氷の再び覆てし大江かな　陽水
如月や松のあらしの博文寺
流氷の打ちあげられて汚れ居り　春峰
流氷や或は渦に逆たちて
宮頭の雪の汚れも二月かな
如月や窓にさしたる日の斜め　輝峰
溫突の色となりけり種袋　碧汀
流氷に舟片寄せて灯しけり　春雨
うつばりに蠶袋と種袋　姚黄
如月の宵眠りたる家鴨かな　令邑
鳩問の鍋忘れる二月かな　背路
流氷になれたる舟を出しにけり　蝸牛洞
流氷の海の果なる夕日かな　一路
如月や松の中なる博文寺　鬼楞
如月の染物さらす流かな　白鳳
流氷のひしめきあへる港かな　左人
二ン月や氷をぬげる礎石　三洲
種俵どかとおろせしほこりかな　綠村
流氷を乘り切る綱子の揃ひけり　迦南
こま〳〵と畜舍の霜焦げし二月かな　斗升
大いなる流氷後れゆきにけり　俚人
如月の雪かゞやける簷溜かな　良太郎
醍醐げて二月の氷渡りけり　日佇
こま〳〵と種こぼれけり膝の上　春樹
如月や上溶けしたる芝生踏む
如月や枯草つゞる薄氷　牛歩
忘れゐし剃刀の箱子でありにけり　有明
流氷を除けて下りし初筏　岫雲
海苔ひゞの夜ひく川の二月かな　三四郎
流氷に浮び上がりし艶筏　山民
如月の日足しばらく餅の木に　三四郎

其他

光りては流れ流るゝ氷かな　醉紅
種物の名を忘れしが蒔きにけり　玉運
如月や障子に映るかゞやかな　碧沼子
流氷のめつきり減りてよき日和　九峰
內港にまぎれ流るゝ氷かな　澄波
流氷の見ゆる日もあり海晴れて　眞人
種子の名もかすれ書かれし袋かな　恵子
かぎりなく流るゝ氷眺めけり　碧海
流氷の打ちはさまれし渡舟かな　方外
種蒔りに戸板外して與へけり　麗生
如月やつかひつくせる種袋　岱雲
浮氷押し重なりて流れけり　津々
流氷のしばし淀めり蘆の根に　狄村

みすゞ會例會

みすゞ會の第十五回例會は十一日午後一時から丁子屋四階社交室に於て開催した。當日の詠草は次の通りである

千秋峰の異なる峠行や旅情の心にふれて思ふあり　上田富美子
いさゝかのうれひをもてばおのづから人にいらへの寡黙おもたき　倉村汐依
瞳こらし群衆はホームにみちみてり軍用列車のひゞきすでに近づく　錦戸靜千
自棄の放つ聲き音の鋭しさと續け終へて見入る心足れりか　星野美沙子
或はホームに降り立ち感ぜられて角を見る兵もありにけり　守永登子
寒行も納めの夜はておのづから闇靜太鼓にたらへる響あり　大橋文子
ひねもすを眺してをれば鶺鴒さへも靜に遊ぶかなしかりけり（雀の聲）　増田淵清
春立てど北海風吹き鐘けり川面の氷碎くる朝なき　遠藤正子
人相の臉頰ひゞく如月の神社の街を幼は夢々と降る　狩野英子
幼兒がおくるキャラメル串送にうけては止る勇士の瞳うるめり　池澤都子
原に出でし人おもはゆる夕べなりゆすら梅咲き裏庭に立ち　原ゆき子
夫と子はスキーに行けり夜くだちて外の面はたゞに木枯の音　浦田芳枝
みたぬ心持ちて歸れば吾が床ぬ子が彈くならんオルガンのきこゆ　掛場すゑ
感激のプラットホーム夕暮ご萬歳の聲どよめきわたる　山澤直子
溫突の窓を開けば霧こめし向つ山べを鶯鳴き過ぎぬ　庄司信子
おん便り待つに待ちわび春日さしゆたけき道を思ひすごすなり　百瀬百代
四週目の日さがり道や殺到の千本いそがせゆく勇あり　木間白寄子
夜のとばり降に下れば諸々の人死すが如冥き冬の日　渡邊涌子
春立ちし猶暗白き高原のはやも背みて朝日やはらか　園村二女生
吉岡千代
鮮見鶴は風をあげつゝ喜びぬ赤き旗物は夕日に映えて　內藤かほる
朝まだき小暗き道を氷運ぶ川の標き聞なく聞ゆる
すみわたる夕べの空を仰ぎつゝ他郷に逝き君を偲ぶも　佐々木智恵里

みすゞ會例會

みすゞ會では第十六回例會を來る二十五日丁子屋四階社交室に於て開催。豫詠は二十二日までに府內三坂通り一〇五狩野英子氏宛送附せられたしと

池田警務局長 國境巡視

小坂韓準

極北警備輝誠　千里深程巡視行
文寶武議亦相濟　關塞從此得昇生

學藝だより

◇文學賞決定　作家同盟の本年度文學賞は「實」の作者橋本英吉『愛國的過醫』の作者田島ユキの兩氏に決定
◇赤松月船氏　東京杉並區天沼町一丁目一九九に轉居
◇俳誌『草の實』二月號發行所は京城大和町及日韓書房、定價二十五錢
◇歌人協會常任委員會　朝鮮歌人協會では十七日午後五時半府內明治町菊水『碑閣』に於て常任委員會を開催、會費金五十錢夕食の準備ありと
◇俳句選集發行計畫　本社の俳句欄……錦田潤一郎氏を東京に迎へて歡迎…小泉英一、平塚忠雄、樹田新太郎、原澤直氏らの言語を求める

中間色

朝鮮文壇と言へば、一體そんなものがどこにあるかと反問する人があるかも知れぬが左様な論議はやめて、やはり朝鮮文壇にして置いて寛容へながら

◇その朝鮮文壇の人々が集まってお茶でも吞みながら話しやうとなったとき、どうも京城には適當な會場がない

◇朝鮮ホテルの一室は高くて寄つけぬし、隣の食堂はあまり慌ただしい

◇明治製菓の樓上は床が冷めたいし小人數の會合には部屋が廣すぎる

◇三越や丁子屋の社交室もあるが男達には一寸氣兼がある

◇思ひきって持って行けるやうなカフェーもなし……誰か名案はありませんか

女流歌人の短歌合評記（上）

十一日みすゞ會にて

○春立てど北海風吹き鐘けり池面の氷碎くる朝なき（遠藤）
大橋　今私は洪流をすまして來たのですが、ほんとうに冷めたいのでとりました
増山　私にはこんな歌がどうしても出來ぬ、それでこれをとりました
百瀬　とくる朝なきはどうでせう
庄司　朝とは何ですか
増山　とくる日もないといふのではないでせうか
足立　上下離れて仕舞つてるやうな感がします
百瀬　鍋の中の氷もないか
鍵野　それにしては上が大きいすぎる
遠藤　上の句は出來たが歌の何がどうしても出來なかつたのです
北海風ともあまりいけんので世う
掛場　それはよいですね
百瀬　よいですよ
遠藤　上下つゞけるに行どうしたらよいでせう
守永　鷺聲け切れても內容がつゞけばよいでせう
遠藤　やはり川面の氷がよいですね

○人相の臉頰ひゞく如月の神社の街を幼は夢々と降る（狩野）
本間　人相の鐘と神社重複しはしませんか
掛場　襲覆はなくてよいですね
本間　○ゞと降るはどうでせう
大橋　この歌は臥合がよいです
守永　○ゞと降る雪はあまり適切かねえ
掛場　さら〳〵降るですね
庄司　この歌は非常に氣分本位と思ふ

○幼兒がおくるキャラメル串送にうけてはしる勇士の瞳うるめり（池澤）
掛場　いたゞきましたが、一寸ぴつたりせぬところがあります。正面に歌つてはあります。受けての『て』はいらぬと思ふ
守永　正直すぎる
庄司　俗歌つて仕舞つた……
掛場　鐘はない
大橋　そのまゝですね

○原に出でし人おもはゆる夕べなりゆすら梅赤き裏庭に立ち（原）
増山　一寸氣取つたやうに思ひましたけど
守永　裏庭に立つて庭に出た人を思ふと言ひたいものです
掛場　ゆすら梅と庭に出た人の關係はどうでせう。なければこいへゆすら梅を持つて來たのけどうでせう
原　私の昔の歌です、私淑情歌がないもんで寸から作つてみたのです

○夫と子はスキーに行けり夜くだちて外の面はたゞに木枯の音（浦田）
百瀬　鐘はないで下の句がすこし一寸感じがよい
庄司　木枯が吹いて心配してゐるところに
守永　スキーにゆけりが少し輕いすね
掛場　それや親切よ。相手が夫と子たもの
鍵野　庭に流れてゐる優しい味を採りました
掛場　目のつけ所はよい
鍵野　まとまつた歌だけではよい歌とは言へまんからね
掛場　親があつても見所のよい歌はすん〳〵伸びます

○みたぬ心持ちて歸れば吾が床ぬ子が彈くならんオルガンのきこゆ（掛場）
足立　こんな氣持よく經驗します
庄司　吾家よ、はどうですか
守永　吾家ゆをから激まれたんでせう、作者の言はんとした點が感混混出てゐる
増山　吾家よ、けどう言ふ意味
掛場　吾家よりです

○感激のプラットホーム夕暮ご萬歳の聲どよめきわたる（山澤）
狩野　一種の悲痛な氣持出てゐませんか
足立　ホームにの『に』はいらんでせう
掛場　さう

○溫突の窓を開けば霧こめし向つ山べを鶯鳴き過ぎぬ（庄司）
守永　いゝ氣分の境地をつかんでゐる。表現にも大きな離けない、たゞ朝霧か夕霧かハッキリすればよくなると思ふ
大橋　鶯は何時鳴く
庄司　晩でせう、いつ鳴いてもよいですね
大橋　ギャッと言ふて
庄司　さう〳〵
遠藤　いゝ感じの泣き聲ぢやありませんね
足立　これはいつ鳴いた
庄司　さう
守永　夜です
庄司　ちや夜聲ですね

○おん便り待ちに待ちわび春日さしゆたけき道を思ひ過ごすなり（百瀬）
原　日ざしがのどかにあたり、自分の氣持もが憂鬱と言ふのがよく出てゐる
掛場　下の句譲れてゐますね
鍵野　句調に乘つてゐる

たんせき（喘咳）
ぜんそく（喘息）
名藥 龍角散
肺炎、肋膜炎、肺結核への轉症を防ぐ

嚴冬より初春へかけ特に注意を要す

良き藥を選擇する事が治療の第一歩その良き藥を多少の辛抱を以て服用する事が治療の第二歩です。此の二つの合致に依つて病氣は完全に除去する事が出來ます。たんせきぜんそく患者に龍角散を充當ふ事は、實に此の完全な治療に合致するもので同病患者に取つて殆んど決定的な事實と申せませう。

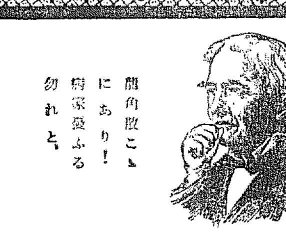

我れは叫ばん！人類の幸福の爲に、龍角散こゝにあり！病家幸ふる勿れと。

たんにて常にゴホンゴホン惱む人
ぜんそくにてゼイゼイ息切れする人
せき頻りに出て夜中オチオチ眠れぬ人
流行感冒より起るたんせきの人
肺病にて力なきせき出づる人
音聲のかれ咽喉のいたむ人
百日ぜき又ははしかぜきの小兒

登錄商標
龍角散

定價
二日半分 二十錢
四日分 三十錢
八日分 五十錢
十八日分 一圓
四十日分 二圓
六十五日分 三圓

▽全國藥店にあり△

東京市神田區豐島町
本舗 株式會社 藤井得三郎商店
振替東京九一番
電話浪花(67)一〇九二〇 一〇八〇五

8—20

面白い課題

銀幕に躍るこの七人の美男美女は誰？と誰？

これらのスターは若肌になる美容料レートクレームの愛用で常に玲瓏たる容姿を保つ彼氏と彼女氏です。

スターの名の〇の所へ適當な字をあてはめて下さい。

1 〇岡千惠藏氏
2 入江た〇〇孃
3 〇崎弘子孃
4 市川春〇孃
5 高〇〇稔氏
6 夏〇靜〇孃
7 〇長二郎氏

右の七人の中二人以上おあての方は正解です。

答案用紙・書り方・送り方

レートクレームの箱をそのまゝ開いて裏の白地へまたは他の用紙へ左の順でお書き下さい。
1 スターの名二名以上
2 廣告をごらんの新聞名
3 レートクレームをお求めになる店の所と名
4 あなたの御住所とお名（明瞭にお書き下さい）

締切 昭和八年二月末日
發表 昭和八年三月末日

答案は開き封にして本舗あてにお送り下さい（二十九年まで郵税三錢です）

お一人で何枚でもお出し下さい。多いほど當りの率も多くなります。

全國の販賣店で皆樣の答案を喜んでお取次ぎいたします。

レートクレーム 愛用者御優待

映画スターあて 大懸賞

スバラしい景品オンパレード

テキな當選 十二萬千餘！

1 錦紗お召地 一反づゝ 拾名
2 寶玉入金指輪 一個づゝ 參拾名
3 御婦人用洋傘 一本づゝ 五拾名
4 羽二重片側帯 一本づゝ 壹百名
5 石入り帯止 一本づゝ 貳百名
6 特製錦紗半襟 一本づゝ 參百名
7 レート進物函 壹個 五百名
8 レート石鹸 同 壹千名
9 レート粉白粉 一個 拾萬名

[illegible]

東京市日本橋區馬喰町
平尾贊平商店

蘭の花咲く

癩に對する同情 豫定額を突破

寄附金八十一萬圓に達す 近く療養所を設置

癩豫防協會に對する全鮮官民の關心は異常なもので、二十七萬圓（官吏を除く）の豫定に對し既に八十一萬圓を突破し、三倍に達する盛況にあり、寄附金として[illegible]內地方面から驚異の眼を以て眺められてゐる、本府衞生課では西龜衞生課長辭任後療養所設置場所の詮衡をなすがほゞ決定せる模樣で、池田警務局長が東京より歸任の上評議員會を開き具體的決定をなし本格的活動を開始する筈であるが、收容人員は最初豫定の第一期千名を二千名に增加し得る可能性ありと見られ、差當り四、五百名を收容すべく、收容患者の選擇は各道に按分すべく本府當局より各道に對し現在患者の調査と收容者の選擇につき通牒した

トーキー時代！ 從業員何處へゆく

愈よ眞劍に考慮されて來た 彼れ等の歩む道

トーキー現代來るの聲と共に、我國のみの特殊な存在だつた映畫解說者即ち辯士等は永年鍛錬生活から足を洗ひ、或は漫談に、レビュー團にすでに方向轉換し、更生の道を辿りつゝあるが、こゝ朝鮮においては全鮮にある映畫從業員はトーキーの脅威を感ぜず、尙安全なりとて何等の對策を講じなかつたが、去る七日から府下五日まで大正館に上映された「忠臣藏」はトーキーの持つ魅力を遺憾なく發揮し、客間の人氣を以て終始した、而して期間中だつた八日間は辯士諸君に辯士を完全に銀幕から閉際させ、ためにこれを一轉機として全鮮に亙る映畫從業員はやうやく目醒め、おそまきながらもこゝに何等かの策を講ずることを余儀なくせしめられつひに『我等は何處に行く』の問題が緊急事として各方面から注目されるにいたつた

今日京城にある映畫常設館は府內の八館を始め非九館あり、その中朝鮮劇場及團成社はおほむね洋畫を上映し、一昨年設立の朝鮮辯士金都を迎へ僅かに解說者のみをおいて居るに反し、內地人劇場では洋畫專門館とてはなく、從つて依然として解說者即ち辯士の從業員を使用して居るが『忠臣藏』の上映はこゝに最後の時を見越してすでに寄々協議し、新生を求めて居るが彼等は府內において二、三の新人劇團が公開され相當な好成績をおさめるにいたつたので、この新劇一を充分にもる新劇團の設立を

新劇團に活路を見出さん 目下各館とも日和見

計畫してゐるが、これとて劇場者が今日劇然とした態度を保らないので從業員一同も積極的には動きかけて居ないが、一、二の館ではすでに新劇團結成の間に諒解あるらしく場合によつてはこの三月下旬に彼等の新劇團が表面化するかも知れない模樣である

銀行ギャング 送局さる

【東京電話】銀行ギャング事件の赤色ギャングの總指揮者大塚有章（三七）[illegible]（三[illegible]）田村[illegible]（三[illegible]）大木俊夫（二[illegible]）の四名は、警視廳特高課の原田警部の手で取調べてゐたが、十五日治安維持法違反及爆發物取締規則違反[illegible]

決定した體育協會更生案

加盟困難の團體もある

朝鮮體育協會の更生案は去る十日開催された評議員會に於て決定し、いよいよその實行方法に入り、目下準備中であるが、本規則は團體の根本をなすもので、各部ではそれぞれ規則を設け活動することゝなるが、細則の十六部が全部協會に加盟するかどうかは不明である、目下の處では野球部、ラ式蹴球部、拳鬪部等はその加盟を拒絕するものと見られるが、近く各部代表者を招集して加盟を慫慂する筈である、協會の完成までには相當の曲折が豫想されてゐる、更生した協會規則は左の通りである

朝鮮體育協會規則

第一章 名稱

第一條 本會は朝鮮體育協會と稱す

第二章 目的

第二條 本會は朝鮮に於ける各種體育運動競技を指導獎勵し運動精神を涵養するを以て目的とす

第三章 組織

第三條 本會は朝鮮に於ける代表的各種體育運動競技團體を以て之を組織す

本會に左の諸部を置く

陸上競技部、水上競技部、氷上競技部、野球部、庭球部、排球部、籠球部、ア式蹴球部、ラ式蹴球部、卓球部、弓道部、射擊部、端艇部、角力部、馬術部、拳鬪部、スキー部

第四條 本會は各道に支部を設置することを得

支部に關する細則は別に之を定む

第四章 事業

第五條 本會は第二條の目的を達成するために左の事業を行ふ

一、朝鮮神宮奉贊體育運動大會を開催すること

二、加盟體育運動競技團體を統括し相互の聯絡調和を計り且其の事業を助成すること

三、體育運動競技に對する正しき理解と趣味とを普及徹底せしむるため講演會講習會の開催機關雜誌の發行等の事業を行ふこと

四、前各項の外本會の目的に關聯ある事業にして理事會の決議を經たるものを行ふこと

第五章 事務所

第六條 本會は事務所を朝鮮總督府學務局內に置く

第六章 經費

第七條 本會に加盟せる體育運動競技團體は毎年金五十圓の加盟金を支出するを要す但し理事會は加盟團體の事情に應じて當分の內之を免除することを得

第八條 本會の經費は左に揭ぐるものを以て支辨す

一、國又は公共團體より交附せられたる補助金

二、本會の目的を贊成する者より受入れたる寄附金

三、加盟團體の加盟金

四、基金の利子及其の他の收入

第九條 本會の會計年度は毎年三月一日より始り二月末日に終る

第十條 會計年度の終に於て剩餘金あるときは之を翌年度に繰越す

第十一條 本會の豫算は毎會計年度開始前理事會之を編成して評議員會の決議を經べく決算は其の終了後之を評議員會に報告して其の承認を經ることを要す

第十二條 本會は評議員會の決議に依り特別會計を設くることを得

第十三條 本會の現金は信用ある銀行又は金融機關に預入す

第七章 會員及役員

第十四條 本會は左の會員を有す

一、正會員は本會加盟團體とす

第十五條 本會に左の役員を置く

會長 一名

副會長 二名

理事 若干名

評議員 若干名

幹事 若干名

右の外理事會は名譽會長及顧問若干名を推薦することを得

第十六條 本會に加盟せる體育運動競技團體は各二名の評議員を出すことを得

評議員の任期は一ヶ年とす但し重任を妨げず

第十七條 評議員會は會長、副會長を推薦し互選に依り理事若干名を定む

理事は互選に依り常務理事一名を定む

理事の任期は一ヶ年とす但し重任を妨げず

第十八條 會長は本會を代表し會務を統轄し理事會及評議員會を招集して其の議長となる

副會長は會長事故あるとき其の職務を代理す

會長副會長の任期は四ヶ年とす但し重任を妨げず

第十九條 會長は理事會の決議に依り幹事若干名を置くことを得

第二十條 常務理事は理事會及評議員會の決議に從ひ本會の常務を掌り幹事は之を輔佐す

第二十一條 役員の任期滿了の場合にありては後任者の就任するまで前任者に於て其の職務を行ふものとす

第八章 役員會

第二十二條 理事會は本會の事業に關する總ての事項及豫算決算等評議員會に提出すべき重要事項を審議す

第二十三條 評議員會は豫算決算其他理事會に依りて提出された重要事項を決議す

第二十四條 役員會は役員總數の五分の二以上出席するにあらざれば開會することを得ず但し同一議事に關し再度招集したるときはこの限りにあらず

第二十五條 役員會の議事は出席議員の過半數を以て之を決す、可否同數なるときは議長の決するところによる

第九章 規則變更

第二十六條 本會の規則は評議員全員の五分の三以上の同意を經るに非ざれば之を變更することを得ず

第十章 附則

第二十七條 本規則の施行に關し必要なる事項に關する細則は評議員會に於て別に之を定むることを得

籠球は加盟

大日本バスケットボール協會朝鮮支部では役員會開催の結果更生の朝鮮體育協會へ加盟することゝなり、その代議員として同協會副支部長竹內一、常務理事目良一臣兩氏を選出することゝなつた

丸ビル横に女の捨兒

十五日午後七時五十分頃府內明治町丸ビル前横の道路脇がりに生後二、三日を經た女兒の捨子あるを通行人が發見、届出でにより本町署員が臨檢したところ、子供は和服の上に朝鮮女兒の上衣を着せ更に古い[illegible]の模樣のある蒲團に包み乳首なども添えてあつたが、內鮮人の區別明瞭ならず、子供は一時西大門の育兒院に預け署では犯人を探査中である

色服獎勵 本府が力瘤

三月中旬に打合會

朝鮮人の色服着用獎勵はこれまで各道とも力を盡して來たが、今回の農村經濟更生運動に伴ひ總督府でも一段と力を入れることになり來る三月十三日より十八日まで六日間各道の染色技術者色服獎勵係當局主任者等關係者を本府に招集打合會議を開くことになつた、右打合會では

一、色服獎勵の實施方法及びこれが成績

一、從來より使用または獎勵したる染料の種類及び使用狀況

一、將來使用または獎勵せんとする染料及び獎勵方法

等につき協議を重ね具體的色服獎勵方法を議する筈である

學校配屬看護婦は好成績

敎育部會で府から說明

京城府內公立十小學校の昨年中（學校看護婦を設けた五月から十二月まで）の衞生狀態に就ては、十四日の第一敎育部會で評議員からその詳細を質問するところあつたが、府學務課の調査によると同期間中事故發生總數は二萬一千二十五件に及び、事故別の中腹痛目盛りのことゝて外傷が一番多く五千八百八件（男兒三千九百五十六件、女兒二千八百五十二件）を算し、之に次いでは腹痛の一千二十六件、頭痛の九百七十七件等である、又事故とは別に傳染病として上げられてゐるものは同期間中三百五十四件で猩紅熱の百四十五件が一番多い、又學校別に見ると事故の最も多いのは龍山校の二千四百七十四件、次いで鍾路校の一千四百八十五件、最も少いのは櫻校の五百四十一件、次いで日出校の六百四件等である（學校別事故件數は五月から十二月まで）

平壤の火事

【平壤特電】十五日午後二時十分平壤府山手町正昌ゴム工場より出火し、同工場及び倉庫のゴム原料、運動靴等に燃え移り、黑煙天に沖して物凄く、消防の水もきかず遂に消防により同二時四十五分工場を殆んど全燒して鎭火した、損害は一萬圓以上の見込、原因はエナメルが流れ出たのに火がついた模樣、職工一名はために大火傷を負ふた

天然痘二百名近し

當局から種痘を慫慂

天然痘は昨年末府內各所に發生し當局はこれが撲滅に必死となつて努力してゐるが、その効もなく京畿道だけで毎日二、三名內外の新患者を出し、十四日までに百九十七名に達してゐるが、十五日は府內西大門小學校生徒千二百餘名に種痘を行つたのを初め、府內各中初等學校生徒に種痘を行ふことゝなつた、この際一般でも種痘を受けることを當局は希望してゐるが、今後狀況が惡化すれば道及府當局では强制種痘を勵行する方針である

お臺所に響く 日用品値上げ

インフレ景氣も潤はない 月給取りの嘆き……

◇…赤字豫算のやり繰りが公債でーこの公債は通貨膨脹となつて金のある上層だけを潤すところがこの通貨膨脹は直に物價に響いて物價高を誘引して來るのだこの結果、惱み目をみるのは細い月給取りだ今まで上層階級のみ惠まれた經濟洪水からは全く絶緣されてゐるにもかゝわらず物價値上げ容赦もあらばこそ現實にグンく迫つて來る、

◇…昨年の末から俄かに目立つて來たこの傾向は、最近では遂に各家庭のお臺所口まで進出して來て、やれ味噌、やれお醬油、サイダーの値上げからさては麥酒肉まで値上げ、値上げだ、官吏や勤め人のこの頃では生活戰線大異狀を認る

◇…お正月を控へて昨年師走二十五日に麥酒一圓値上げこのかた石炭のトン八十錢上げ、薪炭値上げ、二月に入つては一日から醬油一圓値上げあり、十日から酒一圓値上げあり、油揚ガンモドキは一割二分方の値上げ、また十五日からはサイダー、シトロンの四ダース箱き迄さんとしてゐる有樣一圓方値上げ斷行だ、ビールもこれから需要期を控へて値上げ協議中との事で、近くこれ又値上げとなる模樣だ

◇…處が、處が月給は一向あがらない、インフレ景氣と騷がれたのも木材や鐵、セメントなど重工業品ばかり潤ふたのみこの頃の有樣では月給取り何處ゆくといひたくなる

犯罪を生む 超過保險の取締

朝鮮消防組頭大會を開いて 積極的運動を行ふ

朝鮮消防協會評議員會にて、超過保險と放火の因果關係を論究し超過保險の取締を嚴重にされたいと要望し、近く全鮮消防組頭大會を開き

本問題 に關して積極的運動を行ふ筈だが、一方本府商工課では保險會社の監督を行つてゐる關係上、最近五ヶ年間の火災につきその犯罪關係を調べた處によると、放火犯罪として確定した事件は百五十一件、このうち咸南が最も多く百十九件を算する外は各道とも微々たるもので、之以外の火災に就き超過保險だけで放火と斷ずるは早計だと主張してゐる、商工課の說によれば假令超過保險を結んでも保險會社は實損額に對してのみ支拂ひをなし、超過保險に對して何等全然支拂の義務を持たず、商法によつて明かに超過保險は

無効と されてゐるから この點が充分徹底してをれば超過保險が放火に結びつく筈はなく、殊に保險會社も超過保險は好まぬ處であるから、商工課では本問題につき格別新しき對策を講ずる必要もあるまいと言つてゐる

テーラー氏京城を去る

十五歲の幼年から京城に來住した自動車販賣業米人、W・テーラー氏は朝鮮人を夫人として努力中であつたが、十五日午後七時廿分京城驛發列車で三十四年間住みなれた京城を後に、天津へ轉任した

佛飛行家の世界一周計畫

京城にも飛來する

【東京電話】佛國の名飛行家メンシュ氏は近く世界一周を行ふが、その途中訪日飛行の計畫を樹て、駐日佛國大使から我國內航空路につき遞信省航空局に許可申請あつたので、近く許可されることとなつた、そのコースは同氏が汽船でサンフランシスコから橫濱上陸後羽田飛行場から大阪、福岡、京城を經て支那、印度支那を飛び故國に向ふものである

試合開始は四月十五日から

大學リーグ戰

【東京電話】十四日夜の東京大學野球聯盟の小委員理事會で一シーズン制採用及今春は大體四月十五日より試合開始を決定した

大邱の泥棒

【大邱】十四日深更、達城郡達西面大明洞金[illegible]方に窃盜が忍び込みマグネシウム六十枚（時價四十八圓）を竊取逃走した

異動評

二瀬人情主任 元の古巣へ

京畿道管內の警部、警部補級の異動は夕刊報紙既報の如く十五日附發表された

×

今回の異動は道警務課次席佐々木警部の知事官房轉勤につれて行はれたものである

×

本町署の警務主任兼保安主任で人情味たつぷり、中村署長のよき女房役として好評のあつた二瀬警部が、もとの古巣道警務課へと逆戻り、今度は吉村課長の片腕となつて立働くだけに御本人も定めし滿足であらう、二瀬氏の後任には同署の司法主任藤田警部だが、警部はかつて西大門署で警務主任をやつた經驗あり、その轉出より適當といつた方が適當だらう

×

藤田氏の後任、司法主任には、松下龍山署長、松下警部はかつて東大門の司法主任當時、例の春川街道の[illegible]事件の[illegible]があり、その第一線にたつた人、その後暫く司法の椅子を遠ざかつて居た、今度の異動で再び往時の腕を揮ふだらうとの噂

×

本町署の保安主任にはかつて同署の衞生主任だつた漣川署長田邊警部、思ひ出もなつかしい本町署へ歸つて來る、同警部の腰の新たなるものがあらう、この人は溫厚で人情味あり、二瀬氏去つた後の人情保安主任といつてよい

×

かくてみるときに本町署では三輪高等と山村警部を除いて何れも變つた、時も時、同署では署內の新營をまつて綜承一新、陣容も更新されるわけ、一方道では保安課次席福山警部が漣川署長に、交通統制で一杉保安課長とともに苦勞したが、最近その案も略完成され、こゝに署長へと輕く榮轉、その後釜には鍾路署の外勤監督鎌倉警部

×

他もそれぞれ適材適所へ榮轉、榮進、春や春の喜びに躍く異動ではある

唐人お吉の正體

下田港の春の雨、詩に歌に唐人お吉は、スッカリ美化されてゐるが、サテその正體は？唯一人生き殘る友人船田みよ刀自の實話こそ、[illegible]を語るもの富士三月號大特集

つうじにトース 便秘を治し消化を助く

月やくの手當法 氣分ワルク食慾進まずお困りの方に[illegible] 辻野莊園

ペン字上達法 東洋ペン習字研究會

飛ぶ賣れる均一品 日用品 雜貨 小間物 金物 玩具 文具 化粧品 品質の優良と値段の低廉 日本一 カタログ進呈 高島屋

ラヂオ フイリップスラヂオ眞空管 A一〇九 A一四一 フイリップス會社

野崎肛門科 入院隨意

●頭痛にノーシン●

はり半のふぐ料理 本年よりふぐ料理を始めました 何卒倍舊お引立の程偏に御願申上ます 新年宴會、小宴會 はり半

種苗 福引 賣出し 大阪市東淀川區十三南之町 ヤマト種苗農具株式會社

海軍志願航空

巡査 日本警務學會

諸印彫刻 千代田號

淋疾黴毒 男女生殖器病 塩井皮黴科 電本三〇九〇

京日案內

期米 絕對誠實、計算迅速 證據金前納紹介ヲ要セズ 新規取引希望ノ方御照會ヲ乞フ 白羽克己商店

養鷄飼料最善配合 養鷄之日本 三月特別號 養鷄之日本社

旗 龜屋旗店 京城府黃金町五丁目

金地金 高價買入 京城府明治町 株式會社 京城德力

カスミ網 小鳥捕用 秋岡商會 京城明治町一丁目

教科 外交 讓店 恩給 熊本 特別案內 外務員募集 共濟無盡株式會社

地圖と兵書 京城龍山兵營 小林又七出張店

青春哀歌 (121)

群司次郎正 作
野崎友三 畫

影の如く現れる男(一)

欣哉や澄子が外出する度に、何處から現れるともなく、雪木は影のやうに、その姿を見せた。

時には、いきなり闇から飛び出して來て、欣哉の行手を塞つたり[illegible]に待ち伏せてゐて、殆んど誘拐しようとされたこともあつた。かうした不安の中に、[illegible]で、一んは田中にその事情を話した。そして、當分の間、田中の家に身を寄せることになつて、二三日前引き越して行つたが、蛇のやうな執拗い執着と呪詛を持つた雪木は、またしても彼等の跡を覗ひ初めた。時には田中青年や、夫人までも、彼のために恐喝されたこともあつた。

勿論、花輪や金光や田中等も一人でゐる時は同じことだつたが、取り分け澄子は殆んど半死の目に會つたことさへあつた。澄子は田[illegible]

[illegible]うにむすんだ[illegible]不安の影[illegible]の闇をにらむやうな物凄く陰惨な眸の光り——さうした粗野な、野性にも等しい彼の表情から發ける嫉妬の惑情は、やがて深刻な恐怖を、彼の胸に植えつけずには置かなかつた。

たとへ、雪木と逢はない日でも一瞬の間も彼の心から、雪木の幻影の消えることはなかつた。夜、眠つてからでさへ、時折、その恐ろしい夢にうなされて、ふと澄子に起されるやうなことがあつた。

それは背の高い[illegible]の水に沈んで裸體の雪木に追つかけられたり、澄子の白い胸の下を、鋭い短刀でグサッと突きさされたのを見るやうな夢で、ふと澄子に起されて見ると、澄子さへ雪木に見えるやうな時もあつた。

彼には、さうして重苦しい不愉快な日が續いたが、その恐怖が過度になり、深刻になるに從つて、

欣哉は自分で弾く時でさへ惧はず、ブルブルと身震ひすることがあつた。

そして、その曲が完成されてからは、欣哉はめつきり身體が衰弱してしまつた。

勤めの方も休んでしまひ、ヴァイオリンも離して、寂しい病床に呻吟する身となつたのである。田中や夫人、澄子、純一を初め彼の周圍の人達は出來るだけの看護を盡したが、どうしても彼の心からはあの恐ろしい雪木の影は消え去らなかつた。

醫者は極度の神經衰弱だと云つた。

そのうちに、既に日を取り定められた新曲演奏會の當日は、次第に切迫して來た。

[illegible]中の家に來る時には、何時も自分の家の[illegible]を連れて來たり、時には自動車で來たりしてゐた。

だが、欣哉が田中の家に引越して初めて彼の夫人澄子を見、彼にあゝした夫人のあつた事を知つてからは、ぱつたり來なくなつてしまつた。でも他の人達は別に、怪しみもしないで[illegible]にでもなつてゐたのだらう位に思つてゐた。

それに引き替へ、雪子はよく澄子の氣質に限りない親しみを感じて訪ねて來、澄子に取つていゝ友達になつたのである。

かうした周圍の友達を得てからは澄子も同じやうにヴァイオリンを持つた。そして彼女は日増に快活になつたが、反對に欣哉の心は暗いものだつた。

いふまでもなく、これは雪木の影に對する恐怖が生んだものだつたが、實際彼は、牛込の天神町にある雑誌社からの歸途は大抵[illegible]に襲はれてゐた。

『なあに、何囘のことかある』と努めて、元氣を張つて見たが、あの野獣のやうに荒んだ彼の眼付——きれの長い目尻に刻まれた、獰惡な眼つきが[illegible]と閃爍するや

彼の心も次第に荒んで行つた。そして、彼が眼になつて作曲してゐた曲も何時か知ら、一種の凄味と神秘の影へ加はり、陰鬱な月の夜の靜かな海の曲は、自然[illegible]と偶然に狂奔する大洋の[illegible]と變じて仕舞つた。そして、その曲は完全に成功したのであつた。

新映畫ニュース

松竹大正館では十六日より栗島すみ子主演池田義信監督作品『椿姫』を上映するが同時に林長二郎主演『菊五郎格子』ユ社の漫畫舞踏裁判、ジャズ組合をも併映すると

映畫と演藝

義太夫藝妓 第三回演奏會

京城義太夫藝妓やよひ會では來る二月十九、廿日兩日午後六時より演藝館に於て第三回演奏會を開催する事となつたが、プログラムは左の如くである

▲初日 御祝儀、濱松、合邦、辨慶上使、鈴ヶ森、掛合七福、寺の入節、鰻谷、太功記、掛合お俊傳兵衛、堀川猿廻の段

▲二日目 御祝儀、毛谷村、太十、安達、掛合、夕霧伊左衛門(吉田屋の段) 湊町、大徳利、掛合、阿古屋(琴責の段) 大入叶 千穐萬歳樂

讀者欄

▲どなたか月琴譜のわかる十七歳位までの[illegible]女中にお世話へませんか當方家族三名で[illegible](困つた生) ▲どなたかブルドッグの仔を御分け下さる方は御座いませんか(花子) ▲[illegible]御勤めの方にて獨身の女の方に六疊の間を御貸し致し度いと思ひます當方は夫婦二人だけでございます(府内光熙町二ノ三六一 岡村) ▲女性の方で演劇に志す方はありませんか立派なステージ[illegible]

[illegible]となる[illegible]の方は[illegible]へ[illegible]御出下さい(南京ミシン二階) ▲[illegible]町一丁目の〇〇[illegible]人少々少い買物をしたとて[illegible]なつらはなんだ(のろふ者) ▲[illegible]夫[illegible]の叔父[illegible]と云ふ方が[illegible]町附近に居られましたならば[illegible]重夫[illegible]に手紙を御出下さい([illegible]) ▲夜になると小さいネズミが[illegible]の中をかけまわり[illegible]水屋[illegible]にいたづらをして水屋の下げ[illegible]みやぶり子を生むといふ有様です何とかよい追拂ひ法はないものでせうか(小ネズミに困る者) ▲元町の方へ小生は[illegible]の方にをりましたが何の御用ですか([illegible]) ▲どなたか[illegible]町二の一六三大石) ▲どなた樣か三角地の[illegible]へキング二月號お[illegible]あそばした方[illegible]中より御夫婦の[illegible]一枚及[illegible]の立姿の一枚とが入つてゐました多分[illegible]の方と思ひます御心當りの方ござひましたら(南[illegible]町三の一三小笹方へ) ▲[illegible]譲つて[illegible]頂ける方がありましたらお知らせ下さい([illegible]) ▲[illegible]八日の十九歳[illegible]娘につき多數の御[illegible]と御[illegible]により[illegible]込まれましたが先約樣に御世話に相成りました後者の皆樣に誠に遺憾に存じますが厚く御禮申し上げます([illegible])

ラヂオ JODK 十六日(木)

午前八時〇分 ラヂオ體操(A)
同一〇時三〇分 氣象通報
同一〇時四五分 料理獻立 日用品値段、鮮魚相場
正午 時報、ニュース
午後零時三〇分 [illegible]

同一時一〇分 修養講座 [illegible]
同一時一五分 家庭講座 [illegible]
同四時〇分 ニュース、公示事項
同五時四五分 [illegible]
同六時〇分 [illegible]
同六時二〇分 コドモの新聞(A)
同六時二五分 ラヂオ學校
同七時〇分 ニュース、公示事項
同七時三〇分 [illegible]
同八時〇分 管絃樂(B) 交響[illegible]
同八時三〇分 [illegible]

演藝案内

京城演藝館

やよい會
京城義太夫藝妓第三回演奏會 二月十九日二十日兩日間 初日開演午後六時より
主催 やよひ會
後援 [illegible]

大正館

二月十六日より特別[illegible]封切
椿姫
菊五郎格子
舞踏裁判
ジャズ組合

浪花館

美勝會一行

朝鮮劇場

死の航空隊
珍式消防隊
待ちかねた處女

團成社

太平洋爆撃隊

喜樂館

ニユウムーン

中央館

小市民
ハアマン
金色夜叉

京龍館

國民の意氣

三萬兩五十三次

黄金座

赤熱の人
愛慾繪卷
白蛾秘門大會

朝日座

狂人大車輪
歌劇とレヴューの夕
放送局の一夜
女軍出征
行進曲

花王シャンプー

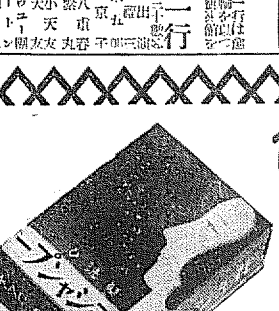

髪洗ひ
花王シャンプー
寒さなど…
いっこう平氣—手輕に
洗ひ榮えして安心な
花王シャンプー
さすが科學的配劑に成功した
髪洗ひだ…その御評判です
●おだやかな作用●快いかほり●乾きの早さ●お髪の生長を助ける●
●一個五錢●六個函卅錢●

東京・花王石鹸本舗長瀬商會・大阪

ノーシンを……のんだ頭の輕い朝

第三回化學工業博覽會最高名譽賞受領

一家には必ず一箇
齒を強くし美しくする
品質第一 香味清快の
ミツワ煉齒磨
徳用大形(七十瓦入)一箇金二十錢
携帶用中形チューブ入 一箇金十錢

特に舶來品と比較御試用の上其眞價をお味ひ下さい

口臭く無く、苦味無く、味良くあとが快いから使用後すぐと玉露の茶を飲んでも、些しも其茶の微妙な香味に障りません。

東京 ミツワ石鹸本舗 丸見屋商店

仁川出帆豫定

阪神 赤城丸 二月十三日
[illegible]

鮮航同盟會 仁川支部

朝鮮北海道大連線

鎭南浦出帆 裏日本北海道行
裏日本北海道樺太行

仁川出帆

大連直行
裏日本北海道行
裏日本北海道樺太行

群山出帆 裏日本北海道行
木浦出帆 裏日本北海道行
釜山出帆 裏日本北海道行
浦項出帆 裏日本北海道行
新潟出帆 新潟北線北海道線

元山出帆
西湖津出帆
城津出帆
清津出帆
雄基出帆

朝鮮北海道大連線

寄港地
使用線
新潟北鮮北海道線 寄港地順序
嶋谷汽船株式會社 仁川出張所

阿波共同汽船

威海衛、芝罘、大連行 利通號
威海衛、芝罘、大連行 共同丸
大連、天津行 長山丸
野口商會

朝鮮郵船出帆

京城行
大阪行
名古屋行
鹿兒島行
上海青島行
青島行
營口行
大連行
敦賀行
浦塩行
淸津行
注文津行

日本郵船出帆

朝鮮郵船株式會社

朝鮮汽船出帆廣告

仁川出帆
釜山出帆
木浦出帆